

CENTRO DE ESTUDIOS INTERNACIONALES
GILBERTO BOSQUES

SERIE ÁFRICA



**Carpeta
Informativa**

**III Foro Económico
Côte d'Ivoire – México**

Senado de la República
20 y 21 de septiembre de 2016

CI



N° 2



CENTRO DE ESTUDIOS INTERNACIONALES
GILBERTO BOSQUES
DIPLOMACIA PARLAMENTARIA



III FORO ECONÓMICO COTE D'IVOIRE - MEXICO

Ciudad de México
20 - 22 de septiembre de 2016



Serie: África

N° 2



CENTRO DE ESTUDIOS INTERNACIONALES
GILBERTO BOSQUES
DIPLOMACIA PARLAMENTARIA

<http://centrogilbertobosques.senado.gob.mx>  [@CGBSenado](https://twitter.com/CGBSenado)



III FORO ECONÓMICO CÔTE D'IVOIRE - MÉXICO

ÍNDICE

I. Información General.	5
II. Programas del Foro	9
III. Perfiles.	
<ul style="list-style-type: none"> • Excmo. Sr. Abié Obou Marcelin, Embajador de Côte d'Ivoire en México 	15
<ul style="list-style-type: none"> • Dr. Heriberto García Cortés, Presidente del Comité Empresarial México- Comunidad Económica de Estados de África Occidental (CEDEAO) del Consejo Empresarial Mexicano de Comercio Exterior, Inversión y Tecnología, A.C (COMCE). 	17
IV. Ficha Técnica de la República de Côte d'Ivoire.	
<ul style="list-style-type: none"> • Información General. 	21
<ul style="list-style-type: none"> • Situación Económica. 	23
<ul style="list-style-type: none"> • Política Interior. 	24
<ul style="list-style-type: none"> • Estructura del Sistema Político. 	26
<ul style="list-style-type: none"> • Política Exterior. 	28
<ul style="list-style-type: none"> • Relaciones Parlamentarias México - Côte d'Ivoire. 	30
<ul style="list-style-type: none"> • Relaciones Bilaterales México – Côte d'Ivoire. 	32
<ul style="list-style-type: none"> • Relaciones Comerciales México – Côte d'Ivoire. 	33
V. Documento de apoyo.	
<ul style="list-style-type: none"> • Estructura de la oferta en Côte d'Ivoire. 	37
<ul style="list-style-type: none"> • Côte d'Ivoire fomenta la inversión en innovación. 	43
<ul style="list-style-type: none"> • PROMÉXICO: inversión y comercio. 	45
VI. Ficha Técnica de México.	53



CENTRO DE ESTUDIOS INTERNACIONALES
GILBERTO BOSQUES
DIPLOMACIA PARLAMENTARIA

<http://centrogilbertobosques.senado.gob.mx>

 [@CGBSenado](https://twitter.com/CGBSenado)





CENTRO DE ESTUDIOS INTERNACIONALES
GILBERTO BOSQUES
DIPLOMACIA PARLAMENTARIA

<http://centrogilbertobosques.senado.gob.mx>  [@CGBSenado](https://twitter.com/CGBSenado)



Información General



CENTRO DE ESTUDIOS INTERNACIONALES
GILBERTO BOSQUES
DIPLOMACIA PARLAMENTARIA

<http://centrogilbertobosques.senado.gob.mx>  [@CGBSenado](https://twitter.com/CGBSenado)



INFORMACIÓN GENERAL

EMBAJADA DE MÉXICO EN EL REINO DE MARRUECOS.¹

Concurrencias: República de Côte d'Ivoire, República Gabonesa, República de Malí y República de Senegal.

Embajador Juan Andrés Ordóñez Gómez.

Dirección: 6, rue al Cadi Mohamed Al Bribri, Souiss, Rabat, Marruecos.

Teléfono: (+212) 537.631.969
(+202) 537.631.970

Correo electrónico: embmarruecos@sre.gob.mx



EMBAJADA DE COTE D'IVOIRE EN MÉXICO

Excmo. Sr. Obou Marcelin Abie.

Dirección: Alfredo Tennyson No. 67, Colonia Polanco, Delegación Miguel Hidalgo, C.P. 11560 Ciudad de México.

Horario: Lunes a viernes de 8:30 a 15:30 hrs.

Tel: 5280-8573; 5280-0368; 5280-0489

Correo electrónico: ambacimex@ambacimex.org



¹ Secretaría de Relaciones Exteriores, "Embajada de México en Marruecos". Consultado el 09 de septiembre de 2016 en: <https://embamex2.sre.gob.mx/marruecos/index.php/quienes-somos>



CENTRO DE ESTUDIOS INTERNACIONALES
GILBERTO BOSQUES
DIPLOMACIA PARLAMENTARIA

<http://centrogilbertobosques.senado.gob.mx>  [@CGBSenado](https://twitter.com/CGBSenado)





CENTRO DE ESTUDIOS INTERNACIONALES
GILBERTO BOSQUES
DIPLOMACIA PARLAMENTARIA

<http://centrogilbertobosques.senado.gob.mx>  [@CGBSenado](https://twitter.com/CGBSenado)



Programa del Foro



CENTRO DE ESTUDIOS INTERNACIONALES
GILBERTO BOSQUES
DIPLOMACIA PARLAMENTARIA

<http://centrogilbertobosques.senado.gob.mx>  [@CGBSenado](https://twitter.com/CGBSenado)



PROGRAMA DEL III FORO ECONÓMICO CÔTE D'IVOIRE –MÉXICO

20 AL 22 DE SEPTIEMBRE DE 2016

Versión al 19 de septiembre de 2016

TEMA: Fortalecimiento de las relaciones económicas y comerciales entre Côte d'Ivoire y México mediante el sector de transportes como medio de crecimiento de los intercambios comerciales.

Martes 20 de septiembre de 2016 En el Senado Mexicano		
ACTIVIDADES		
8:00 – 8:50	Acogida e Instalación de los participantes y oficiales	
8:50 – 9:50	Sesión plenaria	Oradores
	<ul style="list-style-type: none"> ➤ Palabra de bienvenida de la Presidenta de la Comisión África del Senado. ➤ Palabras del Presidente del Comité Empresarial México - Comunidad Económica de Estados de África Occidental (CEDEAO) del Consejo Empresarial Mexicano de Comercio Exterior (COMCE). ➤ Discurso del Jefe de la Delegación Marfileña y apertura del Foro. 	<p>Senadora Margarita Sánchez</p> <p>Dr. Heriberto García Cortés (por confirmar)</p> <p>Excmo. Sr. Obou Marcelin Abié.</p>
PANELES		
9:50 – 10:50	Panel I: Entorno de los negocios y de las oportunidades de inversiones <ul style="list-style-type: none"> ➤ Presentación del entorno de los negocios y de las oportunidades de inversiones en Côte d'Ivoire (10 minutos). 	Sr. Guillaume Kety.

	<ul style="list-style-type: none"> ➤ Presentación de las oportunidades de inversiones en México - PROMEXICO (10 minutos). ➤ Proyección del Documental institucional Côte d'Ivoire (10 minutos). 	Por Definir
30 minutos	➤ Intercambios	
11:00 – 11:15	PAUSA – CAFÉ	
11:05 – 12:05	Panel 2: Recursos Animales y Pesqueros <ul style="list-style-type: none"> • Presentación del Representante Encargado de Políticas Animales, Pesqueros y de la Seguridad Alimentaria: Doctor MEL EG Emmanuel Soukou • Presentación del Representante del sector privado mexicano 	
12:15-14:40	Sesiones B2B	
14:40 16:10	Comida	

MIÉRCOLES 21 DE SEPTIEMBRE DE 2016	
HORA	ACTIVIDADES
9:00-12:00	Continuación de las sesiones B2B
13:00-14:00	Conclusiones y clausura
14:00-15:30	Comida

JUEVES 22 DE SEPTIEMBRE DE 2016	
HORA	ACTIVIDADES
10:00-12:00	Visita de las empresas
15:30	Fin de la misión



CENTRO DE ESTUDIOS INTERNACIONALES
GILBERTO BOSQUES
DIPLOMACIA PARLAMENTARIA

<http://centrogilbertobosques.senado.gob.mx>  [@CGBSenado](https://twitter.com/CGBSenado)



Perfiles



CENTRO DE ESTUDIOS INTERNACIONALES
GILBERTO BOSQUES
DIPLOMACIA PARLAMENTARIA

<http://centrogilbertobosques.senado.gob.mx>  [@CGBSenado](https://twitter.com/CGBSenado)





EXCMO. SR. OBOU MARCELLIN ABIE
EMBAJADOR DE LA REPÚBLICA
DE CÔTE D'IVOIRE EN MÉXICO

Actividades Diplomáticas:

- Embajador Extraordinario y Plenipotenciario de la República de Côte d'Ivoire en México desde el 12 septiembre 2012 a la fecha.
- Encargado de Negocios a.i de la Embajada de Côte d'Ivoire en México (2010 - 2012).
- Primer Consejero en la Embajada de Côte d'Ivoire en México (2005- 2010).
- Subdirector de Asuntos Jurídicos, Ministerio de Relaciones Exteriores (enero 2000 – octubre 2005).
- Primer Consejero en la Embajada de Côte d'Ivoire en Dakar, Senegal (octubre 1992 – diciembre 2000).
- Jefe de Servicio de Asuntos Jurídicos, Dirección de Asuntos Políticos, Ministerio de Relaciones Exteriores, Abidjan Côte d'Ivoire (enero 1986 – octubre 1992).

Actividades Académicas:

- Profesor en la Facultad de Investigación de Ciencias Jurídicas, Universidad de Bouaké, República de Côte d'Ivoire (marzo 2001 a septiembre 2004).
- Profesor en el Centro Marfileño de Investigación y Estudios Jurídicos (CIREJ), Universidad de Cocody, Departamento de Ciencias Políticas.
- Profesor de la Escuela Nacional de Administración de Abidjan, Côte d'Ivoire, Departamento Diplomacia (2001 – 2004).

Estudios:

- Diplomado en Diplomacia de la Escuela Nacional de Administración (1983 - 1985).
- Doctorado en Derecho Público, Universidad Cheich Anta Diop de Dakar, Senegal (1998).
- Certificado de la Academia de Derecho Internacional de la Haya, Países Bajos (1994).



Fecha y lugar de nacimiento: el 19 de febrero de 1959 en Gagnoa, República de Côte d'Ivoire.

Correo electrónico: ambacimex@ambacimex.org

Twitter: No hay datos disponibles.



DR. HERIBERTO GARCÍA CORTÉS

Actividades Profesionales:

- Presidente del Comité Empresarial México- Comunidad Económica de Estados de África Occidental (CEDEAO) del Consejo Empresarial Mexicano de Comercio Exterior, Inversión y Tecnología, A.C (COMCE).
- Presidente del Centro Mundial de Negocios Agrícolas.
- Presidente de la Asociación Nacional de Productores y Comercializadores de Frutas Exóticas, A.C.
- Presidente del Colegio de Nayarit Libertad de Pensamiento, A.C.
- Vicepresidente de la Organización Nacional de Productores y Comercializadores del Abasto, A.C.
- Representante especial para proyectos especiales y negocios en África y Medio Oriente de Sadaworldgroupllc.
- Representante general en alimentación y ayuda humanitaria para África, América, Asia, Europa y Oceanía de Sadaworldgroupllc.
- Vicepresidente para proyectos especiales y estratégicos del grupo Tri-baz.
- Ex presidente de los 2000 pueblos más pobres de México.

Estudios:

- Médico veterinario. Facultad de Medicina Veterinaria de la Universidad de Guadalajara (sept. 1981- jun 1983)
- Médico veterinario. Facultad Agraria de la Universidad Patricio Lumumba en Rusia (nov. 1983-jun. 1986).
- Licenciado en Sociología por la Facultad de Ciencias Humanitarias y Sociales de la Universidad Patricio Lumumba en Rusia (sep 1983 - jun1987).

Fecha y lugar de nacimiento: 29 de mayo de 1963 en Guadalajara, Jalisco.

Correo electrónico: No hay datos disponibles.

Twitter: No hay datos disponibles.



CENTRO DE ESTUDIOS INTERNACIONALES
GILBERTO BOSQUES
DIPLOMACIA PARLAMENTARIA

<http://centrogilbertobosques.senado.gob.mx>  [@CGBSenado](https://twitter.com/CGBSenado)





CENTRO DE ESTUDIOS INTERNACIONALES
GILBERTO BOSQUES
DIPLOMACIA PARLAMENTARIA

<http://centrogilbertobosques.senado.gob.mx>  [@CGBSenado](https://twitter.com/CGBSenado)



Ficha Técnica de la República de Côte d'Ivoire



CENTRO DE ESTUDIOS INTERNACIONALES
GILBERTO BOSQUES
DIPLOMACIA PARLAMENTARIA

<http://centrogilbertobosques.senado.gob.mx>  [@CGBSenado](https://twitter.com/CGBSenado)



REPÚBLICA DE CÔTE D'IVOIRE

FICHA TÉCNICA



Bandera ²



Escudo ³

Ubicación geográfica



Mapa de Côte d'Ivoire

Información General

Nombre oficial: República de Côte d'Ivoire.

Capital Política: Yamoussoukro.⁴

Capital Económica: Abidjan.⁵

² La bandera está formada por tres franjas verticales de igual tamaño. El color naranja representa la tierra y las sabanas; el blanco la paz y el verde la esperanza y los bosques del sur. Fuente: Embajada de Côte d'Ivoire en México. "Conoce al País". Consultado el 13 de septiembre de 2016 en: <http://www.ambacimex.org/conoce-c%C3%B4te-d-ivoire/>

³ El escudo es sostenido por dos palmeras, en la parte central se ubica la cabeza de un elefante africano y en la parte superior hay un sol símbolo tradicional que representa un nuevo comienzo. Fuente: *Ídem*.

⁴ *Ídem*.

⁵ *Ídem*.

Día Nacional: 7 de agosto (1960).⁶

Superficie: 322,462 km².⁷

Límites territoriales: Limita al oeste con Liberia y Guinea, al norte con Burkina Faso y Malí y al este con Ghana, al sur con el océano atlántico.⁸

Geografía: El país cuenta con una franja costera de 515 kilómetros, bosques en el interior y en el norte se ubica las sabanas. La mayor parte del territorio es plano, aunque en el noroeste hay algunas llanuras y montañas.⁹ El clima es tropical en las zonas costeras, pero en el norte es semiárido. Hay tres tipos de clima al año: caluroso con lluvias de noviembre a marzo, caluroso seco de marzo a mayo y caluroso lluvioso de junio a octubre.¹⁰

División administrativa: Está organizada en 12 distritos, 2 distritos autónomos y 30 regiones.¹¹

Distritos	Regiones de cada Distrito		
1. Gos	Béliér	Iffou	N'Zi
2. Comoe	Indénié-Djuablin	Sud-Comoé	
3. Denguele	Folon	Kabadougou	
4. Gôh-Djiboua	Gôh	Lôh-Diboua	
5. Lagunas	Tiassa-Agnéby	Massan	Grands Ponts
6. Montañas	Tonepi	Cavally	Guemon
7. Sassandra-Marahoué	Haut-Sassandra	Marahoué	
8. Savanes	Poro	Tchologo	Bagoué
9. Bajo Sassandra	Nawa	San Pedro	Gbôclé
10. Valle del Bandama	Hambol	Gbéké	
11. Woroba	Béré	Bafing	Worodougou
12. Zanzan	Bouankané	Gontougo	
Distritos Autónomos			
Abidjan		Yamoussoukro	

⁶ *Ídem.*

⁷ *Ídem.*

⁸ *Ídem.*

⁹ África. "Geografía de Costa de Marfil". Consultado el 13 de septiembre de 2016 en: <http://www.africa.com.es/geografia-de-costa-de-marfil/>

¹⁰ Ministerio de Asuntos Exteriores y de Cooperación de España. "Ficha País - Costa de Marfil". Consultado el 13 de septiembre de 2016 en: http://www.exteriores.gob.es/Documents/FichasPais/COSTADEMARFIL_FICHA%20PAIS.pdf

¹¹ *Ídem.*

Otras ciudades: Bouaké, Daloa, Korhogo y Man.¹²

Población: 24,327, 000 habitantes (est. FMI. 2016)¹³.

Idiomas: Francés es el idioma oficial, además se hablan 60 dialectos nativos.¹⁴

Moneda: Franco de la Comunidad Financiera Africana (CFA).

Tipo de Cambio¹⁵:

1.00 franco (CFA) = 30.68 pesos mexicanos (MXN).

1.00 peso mexicano (MXN) = 0.0325 francos (CFA).

1.00 franco (CFA) = 0.0017 dólar estadounidense (USD).

1.00 dólar estadounidense (USD) = 584.94 franco (CFA).

Religión: Musulmana (42.1%), cristiana (34%), sin religión (19%), animista (4%) y otros (1%).¹⁶

Indicadores sociales (est. 2015).¹⁷

- **Esperanza de vida:** 58.34 años.
- **Tasa de natalidad:** 28.67 nacimientos / 1,000 habitantes.
- **Tasa de mortalidad:** 9.55 muertes / 1,000 habitantes.

Situación económica

Côte d'Ivoire se dedica principalmente a las actividades agrícolas, por lo que cerca de dos tercios de la población se enfoca en la agricultura. El país es el primer productor a nivel mundial de cacao, aunque también es productor de café y de aceite de palma. Bajo esta consideración, la economía marfileña es altamente sensible a las posibles fluctuaciones en los precios internacionales del cacao y del café, así como a las condiciones climatológicas.

¹² *Ídem.*

¹³ International Monetary Fund, 2016. "World Economic Outlook Database". Consultado el 13 de septiembre de 2016 en: http://www.imf.org/external/pubs/ft/weo/2016/01/weodata/weorept.aspx?pr.x=66&pr.y=14&sy=2015&ey=2016&scsm=1&ssd=1&sort=country&ds=.&br=1&c=273%2C662&s=NGDP_RPCH%2CNGDPD%2CNGDPDPC%2CPCPIPCH%2CLUR%2CLP&grp=0&a=

¹⁴ *Ídem.*

¹⁵ Conversor de divisas XE. 2016. Consultado el 13 de septiembre de 2016 en: <http://www.xe.com/es/currencyconverter/convert/?Amount=1&From=USD&To=XOF>

¹⁶ Ministerio de Asuntos Exteriores y de Cooperación de España. "Ficha País - Costa de Marfil". *Op. Cit.*

¹⁷ Central Intelligence Agency (CIA). 2016. "The World Factbook – Cote d'Ivoire". Consultado el 13 de septiembre de 2016 en: <https://www.cia.gov/library/publications/resources/the-world-factbook/geos/iv.html>

Por otra parte, Côte d'Ivoire es productor de oro, petróleo y gas.

Producto Interior Bruto (PIB): 34.668 billones de dólares (est. 2016).¹⁸

Estructura del Producto Interior Bruto (est. 2015).¹⁹

- **Agricultura:** 17.4%.
- **Industria:** 20.3%.
- **Servicios:** 62.2%.

PIB per cápita: 1,425.05 dólares (est. 2016).²⁰

Comercio exterior (est. 2015):²¹

- **Exportaciones:** 11.9 billones.
- **Importaciones:** 9.93 billones.

Principales Socios Comerciales:²²

- **Exportaciones (2015):** Estados Unidos (8.5%), Países Bajos (6.2%), Francia (5.6%), Alemania (5.6%), Nigeria (5.5%), Burkina Faso (5.5%), Bélgica (5.3%), India (4.6%), Ghana (4.4%) y Suiza (4.1%).
- **Importaciones (2015):** Nigeria (21.8%), China (14.4%), Francia (11.3%), y las Bahamas (5.0%)

Principales exportaciones: Cacao, café, petróleo, algodón, plátanos, piñas, aceite de palma y pescado.²³

Principales importaciones: Combustible, bienes de capital y productos alimenticios.²⁴

¹⁸ International Monetary Fund, 2016. "World Economic Outlook Database". *Op. Cit.*

¹⁹ Central Intelligence Agency (CIA). 2016. "The World Factbook – Cote d'Ivoire". *Op. Cit.*

²⁰ International Monetary Fund, 2016. "World Economic Outlook Database". *Op. Cit.*

²¹ Central Intelligence Agency (CIA). 2016. "The World Factbook – Cote d'Ivoire". *Op. Cit.*

²² *Ídem.*

²³ *Ídem.*

²⁴ *Ídem.*

Política Interior²⁵

Después de la independencia del país en 1960, el Presidente Félix Houphouët-Boigny gobernó hasta que falleció en 1993. Posteriormente, Henry Konan Bedie asumió la presidencia en 1993, hasta que en 1999, se dio un golpe de estado dirigido por el General marfileño Robert Gueï. Posteriormente, el General Gueï bajo el cargo de Jefe de la Junta Militar gobernó al país de diciembre de 1999 a octubre de 2000, cuando perdió las elecciones presidenciales frente a Laurent Gbagbo. El General Gueï no reconoció los resultados y se autoproclamó Presidente lo que condujo a un enfrentamiento entre la población, provocando la división del país en dos zonas (norte y sur); por ello se estableció la Operación de las Naciones Unidas en Côte d'Ivoire (ONUCI) a partir del 4 de abril de 2004, con el mandato de facilitar la aplicación del Acuerdo de Paz de Linas-Marcoussis²⁶, firmado por el Gobierno y los principales grupos de la oposición armada marfileña.

En 2007 se firmó el Acuerdo de Ouagadougou entre el entonces Presidente Laurent Gbagbo y Guillaume Soro, Jefe del Grupo Rebelde “Forces Nouvelles”, en el cual se acordaba la convocatoria de elecciones presidenciales para octubre de 2010.

El 28 de noviembre de 2010 se realizó la segunda vuelta electoral entre Laurent Gbagbo y Alassane Ouattara. Los resultados otorgaron el triunfo a Ouattara, que obtuvo el 54.1% de los votos, mientras que el Presidente Gbagbo solo logró el 45.9%, por ello denunció un fraude electoral y el Consejo Constitucional procedió a anular los sufragios de 7 departamentos del norte lo que le dio a Laurent Gbagbo la victoria con 51.45% de los votos, frente a los 48.55% de Alassane Ouattara. Sin embargo, la comunidad internacional no aceptó la decisión del Consejo Constitucional; como medida de presión hacia el gobierno se procedió a suspender al país de la Unión Africana, se congelaron las cuentas bancarias del país en Estados Unidos, se cerraron los principales bancos franceses, entre otras medidas.

Asimismo, la violencia y la tensión, se apoderaron del país, lo que finalizó con un enfrentamiento armado en abril de 2011 y el arresto de Laurent Gbagbo que, en noviembre de ese mismo año, fue llevado a La Haya para ser juzgado ante la Corte Penal Internacional.

Por otra parte, el 21 de mayo de 2011, Alassane Ouattara asumió la Presidencia y el 1 de junio formó gobierno junto con Guillaume Soro como Primer Ministro. Así, el

²⁵ Ministerio de Asuntos Exteriores y de Cooperación de España. “Ficha País Côte d'Ivoire”. *Op. Cit.*

²⁶ El Acuerdo contemplaba la creación de un Gobierno de Reconciliación Nacional, responsable de preparar una agenda para convocar elecciones nacionales el 2005, así como para la reestructuración de las fuerzas de defensa y seguridad y el desarme de todos los grupos armados. Fuente: Misiones políticas y oficinas de apoyo a la consolidación de la paz. “Côte d'Ivoire – MINUCI”. Consultado el 19 de septiembre de 2016 en: http://www.un.org/es/peacekeeping/publications/yir/2003/Africa_peace_operations.htm

país inició un proceso de normalización y reanudó sus relaciones con la Comunidad Internacional. El 11 de diciembre de 2011 se realizaron elecciones para elegir a 255 miembros de la Asamblea Nacional de manera pacífica, con una participación de 34 partidos políticos y 450 candidatos independientes.

El Presidente Ouattara fue reelecto Presidente en las elecciones celebradas el 25 de octubre de 2015 en primera vuelta al obtener un 83.66% de los votos frente al opositor Affi N'Guessan, quien obtuvo el 9.29% de los sufragios. En enero de 2016 el Presidente procedió a remodelar su gabinete.

Estructura del Sistema Político

Forma de Estado: República semi-presidencial. Su Constitución fue adoptada por referéndum el 23 de julio de 2000.

Poder Ejecutivo²⁷

El Poder Ejecutivo está representado por el Presidente, quien es el Jefe de Estado y Jefe de las Fuerzas Armadas, electo por voto universal directo para un período de cinco años con posibilidad a una reelección. El Presidente tiene la facultad de designar al Primer Ministro quien es el Jefe Gobierno.

El actual presidente es Alassane Ouattara (del partido político Alianza de los Republicanos – RDR) reelecto en octubre de 2015. El Primer Ministro es el Sr. Daniel Kablan Duncan, miembro del Partido Democrático de Côte d'Ivoire.

Las próximas elecciones se realizarán en noviembre de 2020.

Poder Legislativo²⁸

Es unicameral y está representado por la Asamblea Nacional integrada por 225 miembros electos por sufragio universal directo y por mayoría simple (con posibilidad de una segunda vuelta electoral) para un período de cinco años. Las últimas elecciones se llevaron a cabo en diciembre de 2011 y las próximas serán en noviembre de 2016.

Entre los temas que la Asamblea analizó y discutió durante julio y agosto de 2016, se destacan los siguientes:

²⁷ *Ídem.*

²⁸ *Ídem.*

- Aprobación del proyecto de ley que autoriza al Presidente de la República a ratificar el Acuerdo de Asociación Económica entre la Unión Europea y Côte d'Ivoire.²⁹
- Proyecto de Ley sobre:
 - El régimen de Bioseguridad.
 - La organización del referéndum sobre la Constitución.
 - Derechos de autor y derechos conexos.
 - Pesca y acuicultura.
 - El fortalecimiento de los derechos de los acreedores en el procedimiento de sanar sus deudas.
 - La regulación de las oficinas de información de crédito.³⁰

Poder Judicial³¹

El Poder Judicial recae en la Corte Suprema que comprende las cámaras judicial, administrativa y de cuenta, así como por las Cortes de Apelación y Tribunales de Primera Instancia.

Sistema Electoral³²

El sistema electoral está regulado por el Consejo Constitucional que controla las operaciones de referéndum y de la elección de los representantes del pueblo. La organización y supervisión del referéndum y elecciones queda a cargo de una Comisión Independiente dentro de las condiciones exigidas por la ley.

Las funciones de los miembros del Consejo Constitucional son incompatibles con el ejercicio de toda función política, de cualquier cargo público o de elección y de cualquier actividad profesional.

²⁹ Assemblée Nationale. "Relation Côte d'Ivoire- Union Européenne". Consultado el 15 de Septiembre de 2016 en: <http://www.assnat.ci/assembleenationale/?le-president-de-la-republique-autorise-a-ratifier-l-accord-de-partenariat-economique-avec-l-ue>

³⁰ Assemblée Nationale. "Séance plénière d'adoption de 7 textes le vendredi 22 juillet 2016". Consultado el 15 de septiembre de 2016 en: <http://www.assnat.ci/assembleenationale/?seance-pleniere-d-adoption-de-7-textes-le-vendredi-22-juillet-2016>

³¹ *Ídem.*

³² Constitution net. "Cote D'Ivoire Constitution". Consultado el 15 de septiembre de 2016 en: <http://www.constitutionnet.org/files/Cote%20D'Ivoire%20Constitution.pdf>

Partidos Políticos³³

Alianza de los Republicanos (RDR)	
Unión para la Democracia y la Paz en Côte d'Ivoire (UDPCI)	
Partido Democrático de Côte d'Ivoire (PDCI)	
Movimiento de las Fuerzas Futuras (MFA)	
Unión por Côte d'Ivoire (UPCI)	

Política Exterior³⁴

Côte d'Ivoire es miembro de la Organización de las Naciones Unidas (ONU) y de todos sus organismos, también es miembro del Fondo Monetario Internacional (FMI), del Banco Mundial (BM) y del Banco Africano de Desarrollo (BafD). Es miembro fundador de la Organización Mundial del Comercio y forma parte de la Organización de Cooperación Islámica, la Unión Africana, de la Comunidad Económica de los Estados del África Occidental (CEDEAO), de la Unión Económica y Monetaria de África Occidental (UEMOA), entre otras.

Actualmente, las relaciones entre Côte d'Ivoire y Burkina Faso se han visto afectadas por dos situaciones: primero el 21 de diciembre de 2015, las autoridades burkinesas emitieron una orden internacional de arresto contra el ex Presidente Blaise Compaoré, residente en Côte d'Ivoire y en donde se le otorgó la nacionalidad marfileña; y segundo el 14 de enero de 2016 las autoridades judiciales burkinesas emitieron una orden de arresto contra Guillaume Soro, Presidente de la Asamblea Nacional de Côte d'Ivoire “en relación con la causa abierta para enjuiciar el fallido golpe de Estado de septiembre de 2015”.

Por otra parte, con Liberia las relaciones estuvieron afectadas durante la guerra civil de dicho país, por la entrada de grupos rebeldes a territorio marfileño, pero en la

³³ Central Intelligence Agency (CIA). 2016. “The World Factbook – Cote d'Ivoire”. *Op. Cit.*

³⁴ Ministerio de Asuntos Exteriores y de Cooperación de España. “Ficha País Côte d'Ivoire”. *Op. Cit.*



actualidad las relaciones entre ambos países son cordiales y hay aproximadamente 36,000 refugiados marfileños en Liberia, los cuales están regresando voluntariamente desde finales de 2015.

Côte d'Ivoire mantiene un litigio marítimo con Ghana, pero sus relaciones son cordiales.

En cuanto a las relaciones con la Unión Europea, en abril 2007 Côte d'Ivoire firmó un Protocolo de Acuerdo de Pesca³⁵ ese bloque europeo y el 7 de diciembre de 2007 se rubricó un Acuerdo Transitorio de Partenariado Económico con la Comisión Europea (APE).

³⁵ Este Protocolo fue renovado en 2013 para generar un nuevo Protocolo válido desde el 1° de julio de 2013 al 30 de junio de 2018. El acuerdo incluye una red de acuerdos sobre pesca atunera en África Occidental y permite a los buques de la Unión Europea, principalmente españoles, portugueses y franceses faenar en aguas marfileñas para pescar un tonelaje de referencia de 6,500 toneladas al año a cambio de una contrapartida financiera anual de 680,000 euros. Fuentes: Ministerio de Asuntos Exteriores y de Cooperación de España. "Ficha País Côte d'Ivoire". *Op. Cit.* / Comisión Europea. "Pesca - Costa de Marfil". Consultado el 19 de septiembre de 2016 en: http://ec.europa.eu/fisheries/cfp/international/agreements/cote_d_ivoire/index_es.htm

RELACIONES PARLAMENTARIAS MÉXICO – COTE D’IVOIRE

En el marco de la LXI Legislatura, la Excma. Sra. Anne Gnahouret Tatret, entonces Embajadora de la República de Cote d’Ivoire en México fue recibida por los entonces Senadores Salomón Jara Cruz y Ramón Galindo Noriega, Presidente y Miembro de la Comisión de Relaciones Exteriores, África, respectivamente, el 19 de febrero de 2008. En la reunión se trataron temas relacionados con el fortalecimiento de la relación bilateral entre ambos países, y la promoción del comercio y la inversión.

Posteriormente, en mayo de 2008, los Senadores Salomón Jara Cruz y José Julián Sacramento Garza, en su calidad de miembros de la Comisión de Relaciones Exteriores, África realizaron una gira de trabajo a la República de Côte d’Ivoire La delegación estuvo acompañada por la Excma. Sra. Anne Gnahouret Tatret. Los Senadores mexicanos se reunieron con Diputados miembros de la Comisión de Relaciones Exteriores de la Asamblea Nacional y con el Presidente de la Asamblea para intercambiar puntos de vista sobre el incremento de las relaciones entre ambos países y la diplomacia parlamentaria. Asimismo, se reunieron con el entonces Primer Ministro, Sr. Guillermo Soro.

Participación en Foros Parlamentarios

Los parlamentarios de México y de la República de Côte d’Ivoire coinciden en su membresía en la Unión Interparlamentaria (UIP). Nuestro país ingresó a esta Organización en 1925, se retiró en 1928 y retomó su membresía en 1973. Por su parte, Côte d’Ivoire participó de 1968 a 2000 y reingresó en 2001.³⁶

La última reunión de la UIP se realizó del 19 al 23 de marzo de 2016, en la ciudad de Lusaka, Zambia. La Delegación de Côte d’Ivoire estuvo encabezada por el Diputado Jean Albert Agbre Touni, Presidente de la Comisión de Democracia y Derechos Humanos y miembro de la Comisión de Relaciones Exteriores de la Asamblea Nacional; y la Delegación mexicana estuvo encabezada por la Senadora Gabriela Cuevas Barron, Presidenta de la Comisión de Relaciones Exteriores.

Los temas que se analizaron fueron: terrorismo, protección del patrimonio cultural de la humanidad, estado de la identidad civil de los niños ante crisis humanitarias, democracia y jóvenes, y derechos humanos y democracia³⁷.

³⁶ Inter-Parliamentary Union. 2013, “Côte d’Ivoire”. Consultado el 14 de septiembre de 2016 en: http://www.ipu.org/parline-e/reports/2075_A.htm

³⁷ Inter-Parliamentary Union. 2016. “134th Assembly, Lusaka (Zambia)”. Consultado el 17 de marzo de 2016 en: <http://www.ipu.org/conf-e/134/list.pdf>



Grupo de Amistad³⁸

La Cámara de Diputados de México estableció, en el 2016, el Grupo de Amistad México – Côte d'Ivoire, integrado por 11 legisladores:

- 5 del Partido Revolucionario Institucional (PRI).
- 4 del Partido Acción Nacional (PAN).
- 1 del Partido Verde Ecologista de México (PVEM).
- 1 del Movimiento de Regeneración Nacional (MORENA).

Es presidido por la Diputada Luz Argelia Paniagua Figueroa (PAN).

³⁸ Cámara de Diputados. “Costa de Marfil”. Consultado el 14 de septiembre de 2016 en: http://sitl.diputados.gob.mx/LXIII_leg/integrantes_de_comisionlxiii.php?comt=118



RELACIÓN BILATERAL MÉXICO – CÔTE D'IVOIRE

Las relaciones diplomáticas entre México y Côte d'Ivoire se establecieron el 13 de noviembre de 1975. En 1981, el gobierno de Abidjan acreditó un Embajador residente en México. Por su parte, México estableció un Consulado Honorario en la ciudad de Yamoussoukro a partir de 1997. Actualmente, la Embajada de México en Marruecos es concurrente para Côte d'Ivoire.

Según información de la Secretaría de Relaciones Exteriores, en el sexenio del entonces Presidente Felipe Calderón, México realizó diversas acciones para diversificar sus relaciones bilaterales con otros países africanos. Entre éstas destaca la presencia del Embajador de México en Marruecos, concurrente ante el gobierno de Côte d'Ivoire, Porfirio Thierry Muñoz Ledo, en la toma de posesión del Presidente Electo Alassane Ouattara en Yamoussoukro (mayo de 2011).

La cancillería dio seguimiento a la situación en Côte d'Ivoire desde la guerra civil (2002) hasta las elecciones presidenciales de noviembre de 2010. Cabe señalar que México presidió en 2009 el Comité de Sanciones relativo a Côte d'Ivoire, establecido por el Consejo de Seguridad de las Naciones Unidas (CSONU) en 2004 para vigilar las sanciones impuestas a este país a fin de contribuir a solucionar el conflicto de manera definitiva a través de la reintegración y el desarme de los combatientes, la reconstrucción de las instituciones y la celebración de comicios presidenciales. En apoyo al proceso de transición y de reconstrucción nacional, México ofreció tres becas a nacionales de Côte d'Ivoire para realizar estudios de posgrado. Asimismo, reimpulsó las negociaciones de instrumentos de cooperación pendientes.

Cooperación.

La Secretaría de Relaciones Exteriores sólo tiene registrado un Tratado entre ambos países: el Convenio de Cooperación Educativa y Cultural aprobado por el Senado de la República el 9 de diciembre de 1999, mismo que entró en vigor el 20 de septiembre de 2007.

RELACIONES COMERCIALES MÉXICO – CÔTE D'IVOIRE.

Según datos de la Secretaría de Economía, el comercio total entre México y Côte d'Ivoire durante 2015 fue de 103 millones 857 mil dólares. Entre enero y junio de 2016, el comercio total fue de 53 millones 862 mil dólares, de los cuales las exportaciones alcanzaron un monto de 1 millón 531 mil dólares; mientras que las importaciones fueron de 52 millones 331 mil dólares lo que generó un déficit para México de -50 millones 800 mil dólares.³⁹

Balanza comercial de México con Côte d'Ivoire				
Valores en miles de dólares				
Año	Exportaciones	Importaciones	Comercio Total	Balanza Comercial
2010	789	97,159	97,948	-96,370
2011	493	82,526	83,019	-82,033
2012	2,351	87,916	90,267	-85,565
2013	17,800	86,601	104,401	-68,801
2014	6,495	111,569	118,064	-105,074
2015	4,074	99,783	103,857	-95,709
2016 /1	1,531	52,331	53,862	-50,800

Fuente: SE con base en SAT, SE, BANXICO, INEGI. Balanza Comercial de Mercancías de México (años de la información). SNIEG. Información de Interés Nacional.

/1 enero-junio.

En el mismo periodo, los principales productos exportados por México a Côte d'Ivoire fueron: levaduras deshidratadas, cuando contengan hasta 10% de humedad; barcos de motor, excepto los de motor fuera de borda; los demás de vehículos especiales para el transporte de personas en campos de golf y vehículos similares.⁴⁰

Por otra parte, los principales productos importados por México desde Côte d'Ivoire son: cacao en grano, entero o partido, crudo o tostado; mercancías para el Programa de Promoción Sectorial de la Industria de chocolates, dulces y similares, cuando las empresas cuenten con la autorización; y cacao en polvo sin adición de azúcar ni otro edulcorante.⁴¹

³⁹ Secretaría de Economía. 2016. "Balanza comercial de México con Côte d'Ivoire". Consultado el 30 de agosto de 2016 en: http://187.191.71.239/sic_php/pages/estadisticas/mexico/F1bc_e.html

⁴⁰ Secretaría de Economía. 2016. "Principales productos exportados por México a Côte d'Ivoire". Consultado el 30 de agosto de 2016 en: http://187.191.71.239/sic_php/pages/estadisticas/mexico/F1ppx_e.html

⁴¹ Secretaría de Economía. 2016. "Principales productos importados por México de Côte d'Ivoire". Consultado el 30 de agosto de 2016 en: http://187.191.71.239/sic_php/pages/estadisticas/mexico/F1ppm_e.html

Inversión.

No se tiene registro de inversiones de Côte d'Ivoire en México.

CUADRO COMPARATIVO DE INDICADORES SOCIOECONÓMICOS MÉXICO –CÔTE D'IVOIRE⁴²

Rubros	México		Côte d'Ivoire	
	2015	2016 (est.)	2015(est.)	2016 (est.)
Crecimiento del Producto Interno Bruto	2.54%	2.41%	8.606	8.540
Producto Interno Bruto (billones de dólares)	1,144.334	1,082.431	31.172	34.668
PIB per Cápita (dólares)	9,009.280	8,414.944	1,314.678	1,425.056
Inflación	2.72%	2.89%	1.23%	2.10%
Desempleo	4.25 %	4%	n/d	n/d
Empleo (millones de personas)	n/d	50.8 (primer trimestre del año)	n/d	n/d
Población (millones de personas)	127.017	128.632	23.711	24.327
Índice de Competitividad Global (posición)	61 ⁴³	57 ⁴⁴	115 ⁴⁵	91 ⁴⁶

⁴² International Monetary Fund. World Economic Outlook Database. *Op. Cit.*

⁴³ Expansión, Datos Macros. "Índice de competitividad Global – 2015". Consultado el 30 de agosto de 2016 en: <http://www.datosmacro.com/estado/indice-competitividad-global?anio=2015>

⁴⁴ Expansión, Datos Macros. "Índice de competitividad Global – 2016". Consultado el 30 de agosto de 2016 en: <http://www.datosmacro.com/estado/indice-competitividad-global>

⁴⁵ Expansión, Datos Macros. "Índice de competitividad Global – 2015". *Op. Cit.*

⁴⁶ Expansión, Datos Macros. "Índice de competitividad Global – 2016". *Op. Cit.*



CENTRO DE ESTUDIOS INTERNACIONALES
GILBERTO BOSQUES
DIPLOMACIA PARLAMENTARIA

<http://centrogilbertobosques.senado.gob.mx>  [@CGBSenado](https://twitter.com/CGBSenado)



Documentos de Apoyo



CENTRO DE ESTUDIOS INTERNACIONALES
GILBERTO BOSQUES
DIPLOMACIA PARLAMENTARIA

<http://centrogilbertobosques.senado.gob.mx>  [@CGBSenado](https://twitter.com/CGBSenado)



ESTRUCTURA DE LA OFERTA EN CÔTE D'IVOIRE⁴⁷

Extractos

Côte d'Ivoire ha experimentado, entre el 2013 y el 2015, un crecimiento en su Producto Interno Bruto (PIB), que ha permitido al país a recuperar su posición como potencia en el continente. El Fondo Monetario Internacional (FMI) estima que para el 2016 la tasa de crecimiento será de 8.4%.

Los esfuerzos políticos y económicos del país están centrados en que Côte d'Ivoire sea una economía emergente para el 2020, para ello una de las acciones emprendidas por el gobierno ha sido la firma de más de 16 Acuerdos de Asociación Públicos - Privados (PPPs) en los últimos años y el ingreso de empresas que habían abandonado el país tras las crisis de 2002 y posteriormente de 2010. Las áreas empresariales son muy diversas y el desarrollo de infraestructuras en sectores como el energético y el transporte, es muy avanzado en referencia a otros países del continente, lo que permite tener mayores comunicaciones con la región.

Precios (minoristas y mayoristas)

Al ser Côte d'Ivoire una economía de mercado, los precios son determinados por la oferta y la demanda. Por otra parte, al ser un Estado miembro de la Unión Económica y Monetaria de África Occidental (UEMOA) se adoptó en mayo de 2002 la "normativa comunitaria de competencia", que pretende evitar la posición dominante de ciertas empresas en el mercado así como la falta de la competencia.

En Côte d'Ivoire existen ciertos productos que tienen un precio regulado, como son la electricidad, los derivados del petróleo (gasolina, gasóleo y gas butano), el agua y el cacao. El precio del cacao es regulado tomando en consideración que el país es el mayor exportador a nivel mundial de dicho producto y que los ingresos derivados de la venta del mismo son una variable para la economía marfileña, así el precio del cacao es fijado en el mercado mundial y puede ser consultado tanto en la bolsa de Londres como en la Organización Internacional del Cacao (ICCO).

Otro factor que se debe tomar en consideración es que la inflación en el país es moderada y en los últimos años esta ha sido del 0.5% y 2.5%.

⁴⁷ Ministerio de Economía y Competitividad de España. "Costa de Marfil". Consultado el 18 de septiembre de 2016 en: <http://www.icex.es/icex/es/navegacion-principal/todos-nuestros-servicios/informacion-de-mercados/paises/navegacion-principal/el-pais/informacion-economica-y-comercial/estructura-de-la-oferta/index.html?idPais=CI>

Infraestructuras económicas (transporte, telecomunicaciones y energía)

Côte d'Ivoire se destaca por sus infraestructuras, aunque muchas de ellas fueron construidas en la década de los años 1960 y 1970, por lo que el país invierte constantemente en el mantenimiento y la ampliación de las infraestructuras a raíz de su estabilidad política.

Transportes

En cuanto al sector de transporte en Côte d'Ivoire, éste es muy amplio, por ejemplo tiene “515 km de línea de costa, dos puertos (Abidjan y San Pedro), una red de carreteras de 82,000 km (6.700 km asfaltados), 4,000km de vías urbanas asfaltadas, 1,100 km de vía ferroviaria [...] y red de 5 aeropuertos”.⁴⁸ Así mismo, el gobierno continúa invirtiendo en mejorar las infraestructuras de transporte por carretera, a pesar de que el país tiene una excelente red de transporte terrestre de la región.

En Côte d'Ivoire, la Agencia de Gestión de Carreteras (AGEROUTE) es la encargada de la construcción y el mantenimiento de las carreteras y depende del Ministerio de Infraestructuras Económicas. Actualmente, hay numerosos proyectos sobre la red de puentes y carreteras que se están desarrollando en el país, por ejemplo, la autovía del norte (Singrobo-Yammoussoukro), el puente Henri Konan Bedié y el puente elevado de Riviera II en Abidjan, o los trabajos de acondicionamiento de 15.000 km de pistas rurales y de asfaltado de cerca de 350 km de carreteras.

Por otra parte, Côte d'Ivoire cuenta con cinco aeropuertos operativos⁴⁹, pero Abidjan es el más grande y el único internacional; sin embargo, el gobierno marfileño inició desde 2014 trabajos para la ampliación del aeropuerto de Abidjan y obtuvo en 2015 una certificación para tener vuelos directos con Estados Unidos. Otro proyecto que tiene el gobierno es ampliar el aeropuerto de San Pedro para convertirlo en aeropuerto internacional.

En materia de puertos marítimos, Côte d'Ivoire tiene dos puertos principales ubicados también en las ciudades de Abidjan (es el segundo en importancia del continente africano tras el puerto de Durban, Sudáfrica) y en San Pedro.

En el puerto de Abidjan los intercambios comerciales representan el 65% del Producto Interno Bruto (PIB) marfileño, ya que el puerto cuenta con la mayor capacidad instalada de la costa oeste africana, en él se ubican 60% de las

⁴⁸ *Ídem.*

⁴⁹ Ubicados las ciudades de Yamusukro, San Pedro, Korhogo, Bouaké y en Abiyán.

empresas industriales de país y el tránsito de mercancías por el puerto genera el 85% de los impuestos aduaneros

Por otro lado, el puerto de San Pedro es un importante punto de tránsito de exportaciones e importaciones, principalmente de productos agrícolas como el cacao, la madera, el café, el aceite de palma o el caucho. En el puerto de San Pedro se canaliza el comercio de países como Malí, Burkina Faso, Liberia y Guinea.

El transporte ferroviario está limitado a una línea de 700 km que une la ciudad de Abidjan con la ciudad de Uagadugú, capital de Burkina Faso, y que es administrada por la empresa Sitarail. Esta vía férrea, transporta el 75% de mercancías dirigidas a Burkina Faso.

Telecomunicaciones

En Côte d'Ivoire, el sector de las telecomunicaciones se ha ampliado principalmente en la telefonía móvil, pero se requiere más competencia e inversiones.

El Ministerio de Correos, de Tecnologías de la Información y de la Comunicación es el órgano administrativo responsable de este sector.

Cabe destacar que en el país solo existen dos operadores de líneas terrestres: la principal es la empresa Orange y la segunda es Arobase Telecom.

Energía

Côte d'Ivoire requiere aumentar un 10.4% su producción anual de energía durante el periodo 2016-2020 para dar soporte al crecimiento de su economía y para continuar exportando electricidad a la región del África occidental. "Los planes del Gobierno pasan tanto por la ampliación de la capacidad instalada de producción de energía eléctrica, como por la extensión de la red de transporte y distribución de dicha electricidad".

Côte d'Ivoire cuenta con seis presas hidroeléctricas⁵⁰ y cuatro centrales térmicas⁵¹ que generan una producción instalada de 1,632 MW (2014): 604 MW son de energía hidráulica y 1,028 MW de energía

Aproximadamente, el 78% de la población marfileña vive en localidades electrificadas y sólo el 31% de la población no cuenta con una red eléctrica debido

⁵⁰ Ayamé 1, Ayamé 2, Kossou, Taabo, Buyo y Fayé.

⁵¹ Vridi 1, CIPREL, AZITO y AGGREKO

a la insuficiente extensión de la red de distribución y al elevado coste de las conexiones a dicha red.

Por otra parte, Côte d'Ivoire tiene interconexiones eléctricas con Mali, Burkina y Ghana, que le permiten exportar electricidad hacia Togo y Benín. En 2014 el volumen de las exportaciones de electricidad fue de 828,238 GWH. Existe además un megaproyecto en plena fase de arranque para la interconexión Costa de Marfil-Liberia-Sierra Leona-Guinea (TRANSCO CLSG) que, sin duda, ayudará a la integración energética de la región.

En el ámbito de los hidrocarburos, durante el 2014 Côte d'Ivoire tenía una capacidad de producción de 18,984 barriles/día y de 211 millones de pies cúbicos por día, sin embargo, esta producción es insuficiente para cubrir las necesidades de combustible del país para la producción de energía eléctrica.

Una de las dificultades que afronta el Puerto de Abidjan es que no puede recibir buques de más de 30,000 toneladas, lo cual repercute en los precios.

Sector primario

El sector primario es uno de los principales motores de la economía. El Ministerio de Agricultura es el encargado de este rubro que representa 25% del Producto Interno Bruto (PIB) del país y da empleo a aproximadamente el 60% de la población activa, representado además dos tercios de las exportaciones totales del país.

Côte d'Ivoire es el primer productor mundial de cacao, el sexto de café y el segundo de anacardo.⁵² Es además el primer exportador de aceite de palma y el primer productor africano de caucho. En menor medida tiene producción de piña, plátano y caña de azúcar.

Pesca

El Ministerio de Recursos Animales y Pesqueros, es el encargado de los asuntos referentes a la pesca, el cual es un sector importante para el país, debido al tipo de alimentación de la población como para la exportación y a las manufacturas del pescado.

En Côte d'Ivoire hay tres compañías que se dedican a la conserva del atún: Thunnus Overseas Group, Scodi y Castelli, que destinan su producción al mercado europeo.

⁵² Otro nombre que se le da es nueces de la India.

El gobierno marfileño desea que el puerto de Abidjan se convierta en el primer puerto atunero del mundo por capturas y el segundo por enlatado. El Código de Inversiones de Côte d'Ivoire contiene disposiciones para hacer más competitiva y permitir la modernización de la flota pesquera, a través de rebajas fiscales o subsidios para el sector.

Silvicultura

La exportación de madera sigue siendo importante y la actividad está regida por un sistema de concesiones administrativas, donde sólo se permite la exportación que haya sido procesada previamente en el país.

Minería

En Côte d'Ivoire, la minería se computa en el sector primario y el Ministerio de Industria y Minas tiene la competencia sobre dicho sector. El país dispone de yacimientos de oro, diamantes, níquel, hierro y manganeso, principalmente. El gobierno está potenciando el sector para lograr mayores explotaciones mineras.

Sector secundario

El sector secundario representa el 20% del Producto Interno Bruto (PIB) y ocupa aproximadamente al 13% de la población activa

Manufacturas

En Côte d'Ivoire el sector de las manufacturas está ligado en gran parte al sector primario, dado el potencial agrario y pesquero del país. La agroindustria atrae aproximadamente el 22% de las inversiones netas. Dentro del sector de manufacturas destaca también el sector textil, que representa más del 15% de las inversiones netas.

Sin embargo, Côte d'Ivoire importa muchos de los productos que se consumen como son el petróleo crudo, los productos derivados del petróleo, materias primas para uso industrial, alimentos y bebidas, equipos industriales y de capital, así como productos farmacéuticos, entre otros.

Construcción

En Côte d'Ivoire se necesita de una inversión en el mercado residencial ya que hay una demanda de aproximadamente 200,000 a 600, 000 viviendas anuales.

El precio de materiales de construcción se ha elevado en los últimos años, especialmente del cemento, debido al alza de los materiales importados para su fabricación en el país. El mercado de cemento está dominado por dos filiales de la



multinacional suiza Hodlercim, Société Ivoirienne de Ciments et Matériaux y Société de Ciment et de Matériaux de Côte d'Ivoire.

En el campo de las infraestructuras de transporte el país presenta grandes oportunidades. Se estudian dos proyectos, un corredor este-oeste, que mejoraría los enlaces con Ghana, Guinea y Liberia, y otro eje longitudinal de norte a sur, que conectaría con Malí y Burkina Faso.

Sector terciario

Turismo

El país africano tiene cierto potencial turístico gracias a sus 515 km de costa y a los atractivos étnico, cultural y natural. En los últimos años se aprecia una notable actividad en la construcción de hoteles en Abidjan, que pretenden mejorar la oferta hotelera de la capital económica y ponerla a la altura del turismo de negocios que frecuenta, cada vez con más intensidad, la ciudad.



CÔTE D'IVOIRE FOMENTA LA INVERSIÓN EN INNOVACIÓN⁵³

El gobierno de Côte d'Ivoire ha establecido un fondo con un capital de 131 millones de francos (262 millones de dólares) para fortalecer la infraestructura para la innovación y para apoyar a las empresas, especialmente aquellas que inician.

El fondo ha recibido el apoyo del Banco Africano de Desarrollo (BAD), participará en el establecimiento de redes de inversores y la formación de los empresarios de la subregión a través de plataformas físicas y virtuales.

El gobierno de Côte d'Ivoire prevé considerar diversas formas de apoyar la creación de empresas “que deben acompañar la marcha del país hacia el desarrollo”. Más de 6,660 empresas fueron creadas de enero a junio de 2016, según el Director General del Centro para la Promoción de la Inversión en Côte d'Ivoire (CEPICI), Emmanuel Essis Esmel. Asimismo, el Centro para la Promoción de la Inversión señaló que, en 2016, han llevado a cabo 17 reformas de ocho indicadores que incluyen la concesión de la licencia de obras, la creación de protección del negocio y de los inversores.

Los sectores más buscados por los empresarios son los de servicios (46%), comercio (30%) y construcción (13%).

⁵³Le Magazine du Manager. Martin Levalois. “La Côte d'Ivoire encourage l'investissement dans l'innovation”. Publicado el 13 de julio de 2016. Consultado el 18 de septiembre de 2016 en: <http://lemagazinedumanager.com/14406-la-cote-divoire-encourage-linvestissement-dans-linnovation.html>



CENTRO DE ESTUDIOS INTERNACIONALES
GILBERTO BOSQUES
DIPLOMACIA PARLAMENTARIA

<http://centrogilbertobosques.senado.gob.mx>  [@CGBSenado](https://twitter.com/CGBSenado)



PROMÉXICO: INVERSIÓN Y COMERCIO⁵⁴

Extractos

México es uno de los países más competitivos para la inversión productiva a nivel internacional debido a su estabilidad macroeconómica y política, baja inflación, tamaño y fortaleza de su mercado interno, tasa de crecimiento económico y su capacidad para generar manufactura avanzada (productos de alta tecnología).

México es una economía abierta que, a través de su red de acuerdos de libre comercio, garantiza el acceso a mercados internacionales. El país ofrece costos competitivos y una posición geográfica estratégica. También cuenta con capital humano joven y altamente calificado.

Comercio

La apertura comercial de México ha beneficiado a los mexicanos, no sólo en la generación de empleos, sino también en la promoción de sus productos y servicios en los mercados internacionales. El sector industrial mexicano se ha favorecido por los acuerdos de libre comercio y complementariedad económica que ha celebrado el país en los últimos años.

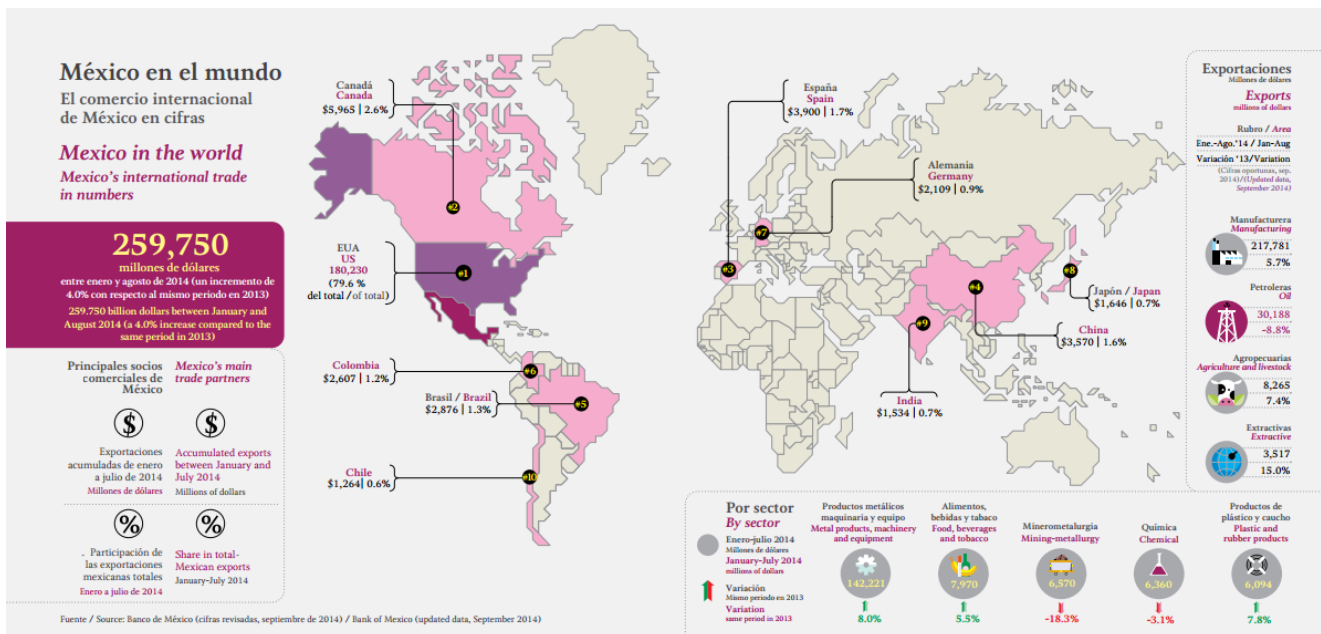

⁵⁴ Promexico. Consultado el 18 de septiembre de 2016 en: http://www.promexico.mx/documentos/pdf/Mexico_PMX_2015_WEB.pdf



México es parte del Tratado de Libre Comercio de América del Norte, lo que le permite el acceso al mercado más grande que es equivalente a casi 19.9 billones de dólares (FMI). Asimismo, tiene una “12 tratados de libre comercio que tiene el país le otorga acceso preferencial a 46 países, 32 Acuerdos para la Promoción y Protección Recíproca e las inversiones (APPRI) con 33 países y 9 acuerdos de alcance limitado (Acuerdos de Complementación Económica y Acuerdos de Alcance Parcial) en el marco de la Asociación Latinoamérica de Integración (ALADI)”⁵⁵ y 1,143 millones de personas.

Por otra parte, México es un exportador líder de manufacturas avanzadas de alta tecnología, principalmente hacia Latinoamérica con un 34% del comercio total. Durante 2013, las exportaciones mexicanas fueron de 380,027 millones de dólares y crecieron 2.5% en comparación con 2012 (370,770 millones de dólares) y 129% respecto al 2000 (166,121 millones de dólares)

Infraestructura

México ofrece una infraestructura moderna de clase mundial y de acuerdo al Programa nacional de infraestructura de transportes y comunicaciones 2014-2018 se contempla que el gobierno federal realice una inversión aproximada de cien mil millones de dólares.

Competitividad y población económicamente activa

El Índice de competitividad global 2014-2015 coloca a México en la posición 61. Mientras que el Anuario de Competitividad Mundial 2014 del Instituto de Gestión para el Desarrollo (IMD) le otorgó el lugar 41, por encima de Brasil, Filipinas, India y Portugal.

Actualmente la población en México tiene una edad de trabajar de entre 15 y 64 años, que representa más de 65% de la población total de 118.9 millones de habitantes que tenía registrado en el 2013 el Instituto Nacional de Estadística y Geografía (INEGI).

La Población Económicamente Activa (PEA) al tercer trimestre de 2014 fue de 52.4 millones de personas.

⁵⁵ Secretaría de Economía. “Comercio Exterior/Países con Tratado y Acuerdos Firmados con México”. Consultado el 19 de septiembre de 2016 en: <http://www.gob.mx/se/acciones-y-programas/comercio-exterior-paises-con-tratados-y-acuerdos-firmados-con-mexico>

Inversión

Según el Informe sobre las inversiones en el mundo 2015 de la Conferencia de las Naciones Unidas sobre Comercio y Desarrollo (UNCTAD) señala que el 2013 México fue uno de los diez países más atractivos para invertir

Entradas de IED: 20 principales economías receptoras, 2013 y 2014 (En miles de millones de dólares)

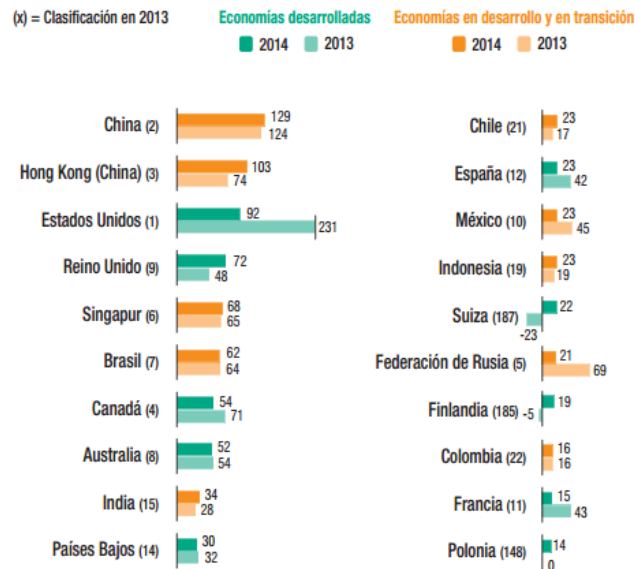

Fuente: UNCTAD, base de datos sobre inversión extranjera directa y empresas multinacionales (www.unctad.org/fdistatistics).
 Nota: Se excluye a los centros financieros extraterritoriales del Caribe.

Fuente: Conferencia de las Naciones Unidas sobre Comercio y Desarrollo. "Informe sobre las inversiones en el mundo reforma de la gobernanza internacional en materia de inversiones 2015 panorama general". Consultado el 18 de septiembre de 2016 en: http://unctad.org/es/PublicationsLibrary/wir2015overview_es.pdf

Las inversiones de empresas mexicanas en el exterior llevaron al país a la posición veintidós a nivel global en 2013.

Por otra parte, según el Índice de confianza de IED 2014 de la consultora A.T. Kearney, México es el doceavo país dentro de los veinticinco más atractivos para los inversionistas y supera a Chile, España, Japón, Malasia y Sudáfrica, entre otros.

Sector Automotriz

En 2013 México ocupó la octava posición como productor de vehículos en el mundo, la séptima posición como productor de vehículos pesados en el mundo y el segundo productor de vehículos en Latinoamérica.

Las exportaciones mexicanas de automóviles y autopartes se ubican en cuarto lugar a nivel mundial, por encima de Brasil, Rusia, India y China.

Cabe destacar que durante el 2013, México fue el proveedor líder de autopartes y camiones a Estados Unidos (se importó de México 20.7% de todos los automóviles y camiones ligeros importados y 79% de todos los vehículos comerciales).

En México se ubican diecinueve plantas de manufactura de vehículos y más de 200 proveedores de primer nivel.

Asimismo, México es líder en diseño y manufactura de trenes motrices, cinturones, asientos, suspensiones y chasis; elementos elásticos, partes de metal, arneses e iluminación, entre otros. Concentra noventa de las cien empresas de autopartes más importantes del mundo.

La industria automotriz y de autopartes de México emplea a más de 645,000 trabajadores.



Aeroespacial

México es el sexto proveedor de la industria aeroespacial de Estados Unidos. Actualmente el sector aeroespacial en México emplea a más de 32,600 trabajadores y cuenta con 287 empresas y entidades de apoyo.

Las exportaciones del sector aeroespacial han crecido 17% desde el 2004. De acuerdo con el estudio KPMG Competitive Alternatives 2014, México es uno de los países más competitivos en el mundo y el más competitivo de Norteamérica en términos de costo de manufactura aeroespacial.

El sector aeroespacial se encuentra concentrado principalmente en Baja California, Nuevo León, Querétaro y Sonora. México se encarga de manufacturar, ensamblar e instalar algunas partes del fuselaje, alas, estabilizadores horizontales y verticales, y arneses eléctricos de los jets ejecutivos Learjet 85, Challenger y Global de Bombardier.

Tecnologías de la información (TI)

Durante el 2012. México fue el tercer exportador de servicios de tecnologías de la información, después de India y Filipinas, según la consultora Gartner. El sector de Tecnologías de la información en México se integra por más de cuatro mil empresas



y 32 clústeres especializados. México es un importante destino para la inversión en Latinoamérica, con 23% del total de proyectos de software en la región.

México es el país con el costo de operación más competitivo en cuanto a entretenimiento digital y diseño de software en el continente americano. En el 2012 tenía 625,000 empleados y un valor de mercado de 14,390 millones de dólares. Sector Eléctrico.

Las exportaciones del sector eléctrico crecieron a una tasa media anual de 6.6% de 2003 a 2013. Durante 2013 México fue el principal proveedor del mercado estadounidense de productos de equipo de generación y distribución de energía eléctrica, y el segundo proveedor en accesorios de iluminación así como de otros equipos y accesorios eléctricos. Además, México es el segundo productor del sector eléctrico en Latinoamérica.

La producción total en este sector fue de 16,997 millones de dólares y tendrá una tasa de crecimiento de 6.5% entre 2013 y 2020. Emplea a más de 132,500 personas y las empresas más destacadas de dicho sector son General Electric (GE), Furukawa Electric, Mitsubishi Electric, Schneider Electric y Siemens.

Sector Agroalimentario

México exportó más de veinticuatro millones de dólares en productos agroalimentarios durante 2013. México es el segundo proveedor de chocolate de los Estados Unidos y es reconocido como uno de los cinco principales productores y exportadores de café orgánico.

También es el primer exportador de hortalizas, raíces y tubérculos en América, y el cuarto a nivel mundial. Además, el país es el primer productor y exportador de aguacate y tomates en el mundo (exportación 2013: 1,075 millones de dólares).

También se exporta carne (incluida carne bovina, porcina y de aves) a Bélgica, Corea del Sur, Estados Unidos, Japón, Países Bajos, Rusia y Vietnam. Es el décimo tercer exportador mundial de carne bovina fresca o refrigerada, y el décimo segundo exportador mundial de carne porcina.

Otros productos que exporta México son salsas, galletas dulces, guayaba, mango, melón, sandía, papaya, fresas, pepino, espárragos, lima, limón, cebollas, chalotes, ajos, café descafeinado, mezcal, tequila y sotol. En 2013 el tequila fue la octava bebida alcohólica más exportada en el mundo (entre las bebidas espirituosas).

México ha sido el segundo proveedor de alimentos de Estados Unidos por más de dos décadas. A nivel mundial México es el segundo exportador de cacao en polvo adicionado con azúcar.

México ocupó el octavo lugar a nivel mundial en cuanto a las ventas del sector de alimentos procesados en 2013. Global Insight pronostica un crecimiento anual del sector de 6.3% hasta 2020.

Energías renovables

Casi una cuarta parte de la capacidad instalada en México para generar electricidad se deriva de fuentes renovables.

Se prevé que en 2024, del total de la generación eléctrica, 35% provendrá de tecnologías limpias, 40% en 2035 y 50% en 2050. Se estima que en 2027 se añadirán 21,089 MW de capacidad instalada en este sector.

El potencial para generar energía eólica asciende a más de 40 GW. Las regiones con más recursos eólicos de México son: el Istmo de Tehuantepec, la costa del Golfo de México y la Península de Yucatán, además de la región norte y algunos estados del centro del país. La irradiación solar media diaria durante el año es de 5.5 kWh/m², y puede presentar valores superiores a los 8.5 kWh/m².

México se ubica entre los principales cinco países más atractivos del mundo para invertir en proyectos de energía solar fotovoltaica, sólo detrás de China y Singapur. En México existe un potencial hidroeléctrico de 53,000 MW, uno de los más importantes en América Latina.

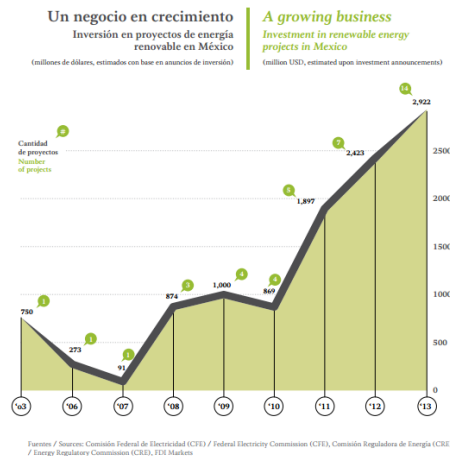
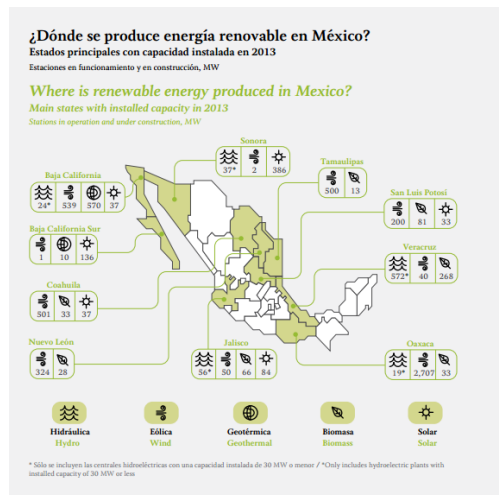

Metalmecánico

La importante plataforma de exportación que ofrece México permite a empresas localizadas en nuestro país exportar productos metalmecánicos a los mercados de Canadá y Estados Unidos, abasteciendo su demanda. ProMéxico ha identificado oportunidades en quince procesos y productos metalmecánicos demandados en la

cadena de proveeduría de los sectores automotriz, autopartes, eléctrico, electrónica de consumo y electrodomésticos en México.

Los principales siete procesos metalmeccánicos representan una oportunidad aproximada de 57,300 millones de dólares. Los procesos metalmeccánicos con mayores oportunidades son (en millones de dólares): estampado (\$12,724), fundición (\$11,225), forja (\$10,291), maquinados (\$8,969), inyección y extrusión de plásticos (\$6,796), moldes, troqueles y herramientas (\$4,131), y die casting⁵⁶ (\$3,196). México ofrece 9.5% de ahorro en el costo de manufactura de autopartes, también 12.5% de ahorro en el costo de manufactura de insumos de plástico y 13.4% en componentes metálicos utilizados en esta industria, con respecto a los costos en Estados Unidos.

Minería

México figura como el segundo productor de oro en Latinoamérica y el octavo a nivel mundial. México ocupa el primer lugar mundial como productor de plata y segundo lugar a nivel mundial en producción de bismuto. El país tiene el primer lugar mundial como exportador de plata.

México es el tercer productor de cobre en América Latina y décimo a nivel mundial; y el segundo lugar a nivel mundial en producción de fluorita. El sector minero-metalúrgico reporta un total de 332,501 empleos directos.

Turismo

En 2014 México ocupó la séptima posición en la lista de los mejores lugares para el retiro a nivel mundial y es el principal destino turístico de Latinoamérica y uno de los más importantes del mundo.

Asimismo, según el Barómetro de la Organización Mundial de Turismo (OMT), México se ubica en la posición 9 del Ranking de Turismo Internacional de 2015 por llegadas de turistas internacionales y en la décimo séptima por ingreso de divisas por turismo.⁵⁷

Datos de la Secretaría de Turismo señalan que en 2015 el total de turistas internacionales que visitaron México fue 87,129,000, mientras que durante el enero y julio de 2016 se registró un total de 55,019,000 que representó un incremento del 8.9% en comparación con el mismo periodo de 2015.⁵⁸

⁵⁶ Es la fundición de metales a alta presión en moldes.

⁵⁷ Análisis integrar de Turismo DATATUR. "Ranking Mundial del Turismo Internacional". Consultado el 19 de septiembre de 2016 en: <http://www.datatur.sectur.gob.mx/SitePages/RankingOMT.aspx>

⁵⁸ Análisis integrar de Turismo DATATUR. "Cuenta de viajeros internacionales". Consultado el 19 de septiembre de 2016 en: <http://www.datatur.sectur.gob.mx/SitePages/VisitantesInternacionales.aspx>



México posee 31 destinos declarados Patrimonio de la Humanidad por la UNESCO y la gastronomía mexicana es una de las tres declaradas también como Patrimonio cultural intangible de la humanidad.

México tiene el 12% de la diversidad global de especies biológicas, 176 áreas naturales protegidas, y el segundo arrecife de coral más grande del mundo.



CENTRO DE ESTUDIOS INTERNACIONALES
GILBERTO BOSQUES
DIPLOMACIA PARLAMENTARIA

<http://centrogilbertobosques.senado.gob.mx>  [@CGBSenado](https://twitter.com/CGBSenado)



Ficha País México



CENTRO DE ESTUDIOS INTERNACIONALES
GILBERTO BOSQUES
DIPLOMACIA PARLAMENTARIA

<http://centrogilbertobosques.senado.gob.mx>

 [@CGBSenado](https://twitter.com/CGBSenado)



MÉXICO

FICHA PAÍS

NOMBRE OFICIAL	Estados Unidos Mexicanos	
NOMBRE CORTO Y SIGNIFICADO	México. Proviene de los vocablos de origen náhuatl: mēztli= luna, xictli= ombligo o centro, y -co= sufijo de lugar ⁵⁹ .	
CAPITAL	Ciudad de México	
LOS COLORES DE LA BANDERA Y SU ESCUDO		<p>La Bandera Nacional⁶⁰ consiste en un rectángulo dividido en tres franjas verticales de medidas idénticas, con los colores en el siguiente orden a partir del asta: verde, blanco y rojo. En la franja blanca y al centro, tiene el Escudo Nacional, con un diámetro de tres cuartas partes del ancho de dicha franja. Los colores de la bandera⁶¹ se originaron de los de la bandera del Ejército de las Tres Garantías o Trigarante, en 1821.</p> <p>Originalmente el significado de los colores fueron los siguientes: Blanco: Religión (la fe a la Iglesia Católica); Rojo: Unión (entre europeos y americanos), y; Verde: Independencia (Independencia de España). El significado fue cambiado debido a la secularización del país, liderada por el entonces presidente, Benito Juárez. El significado atribuido en esa época fue: Verde: Esperanza; Blanco: Unidad, y; Rojo: La sangre de los héroes nacionales. Como dato, el artículo 3 de la "Ley sobre el Escudo, la Bandera y el Himno Nacionales" no da un simbolismo oficial de los colores, se les pueden dar otros significados.</p>

⁵⁹ Escuela Nacional Preparatoria No. 4. "Vidal Castañeda y Nájera". Lectura No. 1. *Origen de la palabra México*. Consultado el 25 de abril de 2016 en: <http://www.sitesmexico.com/mexico/significado-mexico.htm>

⁶⁰ Presidencia de la República. *Símbolos Patrios*. Consultado el 25 de abril de 2016 en: <http://fox.presidencia.gob.mx/mexico/?contenido=15008>

⁶¹ Excélsior. *La bandera de México, símbolo de nuestra identidad*. Consultado el 25 de abril de 2016 en: <http://www.excelsior.com.mx/2012/02/24/nacional/813294>

	<p>El diseño del Escudo Nacional se remonta a la leyenda de la Fundación de la Gran Tenochtitlan. Los mexicas viajaron desde Aztlán, actualmente Nayarit, buscando la señal que Huitzilopochtli les había dado para establecerse y fundar su imperio: un Águila posándose sobre un nopal florecido, en un pequeño islote ubicado en medio de una laguna. El prodigio se sitúa, según códices y crónicas de diversos autores, hacia el año de 1325. La imagen del acontecimiento se toma desde entonces como Escudo y su narración se transmitió oralmente por varias generaciones⁶².</p>
<p>DÍA NACIONAL</p>	<p>16 de septiembre. La primera vez que se celebró el Grito de Independencia⁶³ fue el 16 de septiembre de 1812 en Huichapan, Hidalgo, cuando aún el país continuaba en la lucha por consumarla en todo el territorio nacional. El siguiente año Don José María Morelos y Pavón solicitó la conmemoración del 16 de Septiembre de cada año en su documento “Sentimientos de la nación” con el objetivo de que dicha celebración preservara el recuerdo del día en que se inició el movimiento libertario y el reconocimiento a sus iniciadores. A partir de entonces en México se conmemora el inicio de la lucha de independencia el 16 de septiembre de cada año, a excepción del año 1847 cuando el país estaba invadido por Estados Unidos de América razón por la que no se llevó a cabo ninguna celebración. La lucha de Independencia de México duró 11 años de extensas batallas del pueblo mexicano por dejar de depender de España y convertirse en un país libre y soberano. Entre los líderes que participaron en el movimiento de independencia se encuentran: Miguel Hidalgo, Ignacio Allende, Ignacio López Rayón, Juan Aldama, José María Morelos, Mariano Matamoros, Mariano Jiménez, Javier Mina, Vicente Guerrero, Leona Vicario, Josefa Ortiz de Domínguez, Andrés Quintana Roo, Nicolás Bravo y Guadalupe Victoria.</p>

⁶² *Op. cit.*, <http://fox.presidencia.gob.mx/mexico/?contenido=15008>

⁶³ Consejo Nacional de Población. *Aniversario de la Independencia Nacional*. Consultado el 25 de abril de 2016 en: http://www.conapo.gob.mx/es/CONAPO/16_de_septiembre_Aniversario_de_la_Independencia_Nacional

FLOR NACIONAL	 <p>La Dalia</p> <p>El 13 de mayo de 1963 fue publicado en el Diario Oficial de la Federación el Decreto Presidencial, emitido el por el Presidente Adolfo López Mateos, por el que se declara símbolo de la floricultura nacional a la Flor de la Dalia en todas sus especies y variedades. El cultivo de esta flor se remonta a la época prehispánica, con la conquista española, las dalias fueron introducidas exitosamente a Europa, iniciando en 1818 los trabajos de mejoramiento genético que permitieron la creación de inflorescencias con diversas formas y colores. La dalia es nativa de Mesoamérica y endémica de México, país que da cobijo a 31 especies del género <i>Dahlia</i>.⁶⁴</p>
	<p>DEPORTE NACIONAL La charrería.</p> <p>POBLACIÓN TOTAL 119, 530,753 millones de habitantes.⁶⁵</p> <p>DENSIDAD POBLACIONAL 61 habitantes por km².⁶⁶</p> <p>ESTRUCTURA DE GÉNERO (HOMBRES POR MUJER) 48.6% son hombres y 51.4% son mujeres, lo que significa que en México hay 61 millones de mujeres y 58 millones de hombres⁶⁷.</p> <p>ESPERANZA DE VIDA AL NACER (AÑOS) 74.7 años: en hombres 72.1 y en mujeres 77.5.⁶⁸</p> <p>TASA DE CRECIMIENTO DE LA POBLACIÓN 1.4%⁶⁹</p>

⁶⁴ Presidencia de la República. *Dalia: Flor nacional de México*. Consultado el 25 de abril de 2016 en: http://webcache.googleusercontent.com/search?q=cache:G26_WhRnjalJ:www.gob.mx/presidencia/articulos/dalia-flor-nacional-de-mexico+&cd=18&hl=es-419&ct=clnk&gl=mx

⁶⁵ Instituto Nacional de Estadística Geografía e Informática. *Resultados definitivos de la Encuesta Intercensal 2015*. Consultado el 25 de abril de 2016 en: http://www.inegi.org.mx/saladeprensa/boletines/2015/especiales/especiales2015_12_3.pdf

⁶⁶ Instituto Nacional de Estadística Geografía e Informática. *Densidad*. Consultado el 25 de abril de 2016 en: <http://www.cuentame.inegi.org.mx/monografias/informacion/mex/poblacion/densidad.aspx?tema=m&e=15>

⁶⁷ *Idem*.

⁶⁸ Instituto Nacional de Estadística Geografía e Informática. *Esperanza de vida*. Consultado el 25 de abril de 2016 en: <http://cuentame.inegi.org.mx/poblacion/esperanza.aspx?tema=P>

⁶⁹ Instituto Nacional de Estadística Geografía e Informática. *Encuesta Intercensal 2015*. Consultado el 25 de abril de 2016 en: http://www.inegi.org.mx/est/contenidos/proyectos/encuestas/hogares/especiales/ei2015/doc/eic2015_resultados.pdf

TASA DE FECUNDIDAD (HIJOS POR MUJER)	2.2% ⁷⁰
POBLACIÓN MENOR DE 15 AÑOS	27.4% ⁷¹
POBLACIÓN MAYOR DE 65 AÑOS	7.2% ⁷²
POBLACIÓN ACTIVA	50.3% ⁷³
PORCENTAJE DE POBLACIÓN ACTIVA POR SECTORES	Sectores ⁷⁴ . Sector agropecuario 11.1%. Sector industrial y de la construcción 25.2%. Sector comercio y servicios 62.1%.
MORTALIDAD INFANTIL (MENORES DE 5 AÑOS) (X CADA 1.000 NACIMIENTOS)	12.0 ⁷⁵
MORTALIDAD MATERNA (X CADA 100.000 NACIMIENTOS VIVOS)	38.2 ⁷⁶
POBLACIÓN URBANA (% DEL TOTAL)	78%. Cabe mencionar que 28% de la población total se ubica en las zonas metropolitanas del Valle de México, Guadalajara, Monterrey y Puebla-Tlaxcala. ⁷⁷ Porcentajes en las entidades que cuentan con las zonas metropolitanas de mayor concentración de

⁷⁰ Instituto Nacional de Estadística Geografía e Informática. *Indicadores de demografía y población*. Consultado el 25 de abril de 2016 en: <http://www3.inegi.org.mx/sistemas/temas/default.aspx?s=est&c=17484>

⁷¹ *Op. cit., Encuesta Intercensal 2015*. Consultado el 25 de abril de 2016 en: http://www.inegi.org.mx/est/contenidos/proyectos/encuestas/hogares/especiales/ei2015/doc/eic2015_resultados.pdf

⁷² Instituto Nacional de Estadística Geografía e Informática. *Encuesta Intercensal 2015*. Consultado el 25 de abril de 2016 en: http://www.inegi.org.mx/est/contenidos/proyectos/encuestas/hogares/especiales/ei2015/doc/eic2015_resultados.pdf

⁷³ *Ídem.*

⁷⁴ *Ídem.*

⁷⁵ Instituto Nacional de Estadística Geografía e Informática. *Indicadores de demografía y población*. Consultado el 25 de abril de 2016 en: <http://www3.inegi.org.mx/sistemas/temas/default.aspx?s=est&c=17484>

⁷⁶ Observatorio de Mortalidad Materna en México. *Indicadores 2013*. Consultado el 26 de abril de 2016 en: <http://www.omm.org.mx/images/stories/Documentos%20grandes/INDICADORES2013OPS.pdf>

⁷⁷ Instituto Nacional de Estadística Geografía e Informática. *Taller "Información para la toma de decisiones: Población y medio ambiente"*. Consultado el 25 de abril de 2016 en: <http://www.inegi.org.mx/eventos/2015/Poblacion/doc/p-CarlosGuerrero.pdf>

	población urbana: Ciudad de México 99.5%, Jalisco 87%, Nuevo León 95%, Puebla 72% y Tlaxcala 80%. ⁷⁸
% POBLACIÓN EN SITUACIÓN DE POBREZA	46.2% ⁷⁹
% POBLACIÓN EN SITUACIÓN DE POBREZA EXTREMA	9.5% ⁸⁰
TASA NETA DE ESCOLARIZACIÓN/ PRIMARIA (6 A 11 AÑOS)	99.6% ⁸¹
TASA DE TERMINACIÓN/PRIMARIA	105.3% ⁸²
TASA NETA DE ESCOLARIZACIÓN/SECUNDARIA (12 A 14 AÑOS)	89.2% ⁸³
TASA DE TERMINACIÓN/SECUNDARIA	93.2% ⁸⁴
NIVEL DE COBERTURA DE EDUCACIÓN SUPERIOR	34.1% ⁸⁵
PROMEDIO DE AÑOS DE ESCOLARIDAD	9.1 ⁸⁶

⁷⁸ Instituto Nacional de Estadística Geografía e Informática. *Información por entidad*. Consultado el 25 de abril de 2016 en: <http://cuentame.inegi.org.mx/monografias/informacion/df/default.aspx?tema=me&e=09>

⁷⁹ Consejo Nacional de Evaluación de la Política de Desarrollo Social. *Medición de la pobreza*. Consultado el 25 de abril de 2016 en: http://www.coneval.org.mx/Medicion/MP/Paginas/Pobreza_2014.aspx

⁸⁰ *Ídem*.

⁸¹ Secretaría de Educación Pública y Secretaría de Educación del Estado de Tabasco. *Comparativo estatal y nacional de los principales indicadores educativos por nivel, indicador y posición nacional*. Consultado el 16 de junio de 2016 en: http://www.setab.gob.mx/php/ser_edu/estad/indicadores/pdf/ind_ent.pdf

⁸² *Ídem*. Contempla el número total de estudiantes que ingresan al último año de educación primaria, independientemente de su edad, por lo tanto, este indicador puede ser mayor a 100% debido a estudiantes que se inscriben para concluir sus estudios de primaria estando fuera del rango de edad oficial.

⁸³ *Ídem*.

⁸⁴ *Ídem*.

⁸⁵ Secretaría de Educación Pública-Asociación Nacional de Universidades e Instituciones de Educación Superior. *Agenda SEP – ANUIES para el desarrollo de la educación superior*. Consultado el 26 de julio de 2016 en: http://www.anui.es.mx/media/docs/Agenda_SEP-ANUIES.pdf

⁸⁶ *Op. cit.*, *Encuesta Intercensal 2015*. http://www.inegi.org.mx/est/contenidos/proyectos/encuestas/hogares/especiales/ei2015/doc/eic2015_resultados.pdf

% ALFABETIZACIÓN DE ADULTOS	Por edades ⁸⁷ 30-44=96.9%. 45-59=93.4%. 60-74=84.3%. 75 y más 71.5%.
% POBLACIÓN INDÍGENA ESTIMADA	6.6% ⁸⁸
RELIGIÓN	Católicos (92, 924,489) 82.9%; Pentecostales (1, 782,021) 1.6%; Testigos de Jehová (1, 561,086) 1.4%, y; Otras Iglesias evangélicas (5, 595,116) 5%. ⁸⁹
GRUPOS ÉTNICOS	Distribución de los grupos étnicos por entidad federativa ⁹⁰ : Baja California: Cochimí, Cucapá, Kiliwa, Kumiai y Paipai. Campeche: Jacaltecos, Kanjobales, Mam y Mayas. Chiapas: Aguacatecos, Choles, Jacaltecos, Kanjobales, Lacandones, Mam, Mochós, Tojolabales, Tzeltales, Tzotziles y Zoques. Chihuahua: Guarijíos, Pimas, Tarahumaras y Tepehuanos. Coahuila: Kikapúes. Durango: Huicholes, Mexicaneros, Nahuas, Tarahumaras y Tepehuanos. Estado de México: Matltatzinca, Mazahuas, Nahuas y Tlahuicas. Guanajuato: Chichimeca Jonaz. Guerrero: Amuzgos, Mixtecos, Nahuas y Tlapanecos. Hidalgo: Nahuas, Otomíes y Tepehuas. Jalisco: Huichol y Nahuas. Michoacán: Mazahuas, Nahuas, Purépechas y Otomíes. Morelos: Nahuas. Nayarit: Coras, Huicholes, Mexicaneros, Nahuas y Tepehuanos.

⁸⁷ Instituto Nacional de Estadística Geografía e Informática. *Encuesta Intercensal 2015*. Consultado el 25 de abril de 2016 en: http://www.inegi.org.mx/est/contenidos/proyectos/encuestas/hogares/especiales/ei2015/doc/eic2015_resultados.pdf

⁸⁸ Op. cit., http://www.inegi.org.mx/est/contenidos/proyectos/encuestas/hogares/especiales/ei2015/doc/eic2015_resultados.pdf

⁸⁹ Instituto Nacional de Estadística Geografía e Informática. *Panorama de las religiones en México 2010*. Consultado el 26 de abril de 2016 en: http://www.inegi.org.mx/prod_serv/contenidos/espanol/bvinegi/productos/censos/poblacion/2010/pa_nora_religion/religiones_2010.pdf

⁹⁰ Las entidades que faltan, no presentan registros de grupos étnicos. Comisión Nacional para el Desarrollo de los Pueblos Indígenas. *Atlas de los pueblos indígenas*. Consultado el 26 de abril de 2016 en: 2010 <http://www.cdi.gob.mx/atlas/>

	<p>Oaxaca: Amuzgos, Chatinos, Chinantecos, Chochos, Chontales, Cuicatecos, Huaves, Ixcateco, Mazateco, Mixes, Mixtecos, Nahuas, Tacuates, Triquis, Zapotecos y Zoques. Puebla: Mixtecos, Nahuas, Otomíes, Popolocas, Tepehuas y Totonacas. Querétaro: Pames. Quintana Roo: Jacaltecos, Kanjobales, Mam y Mayas. San Luis Potosí: Chichimeca Jonaz, Huastecos, Nahuas y Pames. Sinaloa: Mayos. Sonora: Guarijíos, Mayos, Pápagos, Pimas, Seris, Tarahumaras y Yaquis. Tabasco: Chontales y Nahuas. Tamaulipas: Nahuas. Tlaxcala: Nahuas. Veracruz: Nahuas, Popolucas, Tepehuas y Totonacas. Yucatán: Mayas.</p>																																	
<p>LENGUAS INDÍGENAS</p>	<p>Lenguas indígenas y cantidad de hablantes⁹¹:</p> <table border="0"> <tr> <td>Náhuatl</td> <td>(2, Tzotzil</td> <td>Chinanteco</td> </tr> <tr> <td>587,452);</td> <td>(535,117);</td> <td>(207,643);</td> </tr> <tr> <td>Maya</td> <td>(1, Totonaco</td> <td>Mixe (194,845);</td> </tr> <tr> <td>500,441);</td> <td>(407,617);</td> <td>Tarasco-</td> </tr> <tr> <td>Zapoteco</td> <td>Mazahua</td> <td>Purépecha</td> </tr> <tr> <td>(771,577);</td> <td>(336,546);</td> <td>(193,426);</td> </tr> <tr> <td>Mixteco</td> <td>Mazateco</td> <td>Tlapaneco</td> </tr> <tr> <td>(771,455);</td> <td>(336,158);</td> <td>(167,029).</td> </tr> <tr> <td>Otomí (623,121);</td> <td>Chol (283,797);</td> <td></td> </tr> <tr> <td>Tzeltal (583,111);</td> <td>Huasteco</td> <td></td> </tr> <tr> <td></td> <td>(237,876);</td> <td></td> </tr> </table>	Náhuatl	(2, Tzotzil	Chinanteco	587,452);	(535,117);	(207,643);	Maya	(1, Totonaco	Mixe (194,845);	500,441);	(407,617);	Tarasco-	Zapoteco	Mazahua	Purépecha	(771,577);	(336,546);	(193,426);	Mixteco	Mazateco	Tlapaneco	(771,455);	(336,158);	(167,029).	Otomí (623,121);	Chol (283,797);		Tzeltal (583,111);	Huasteco			(237,876);	
Náhuatl	(2, Tzotzil	Chinanteco																																
587,452);	(535,117);	(207,643);																																
Maya	(1, Totonaco	Mixe (194,845);																																
500,441);	(407,617);	Tarasco-																																
Zapoteco	Mazahua	Purépecha																																
(771,577);	(336,546);	(193,426);																																
Mixteco	Mazateco	Tlapaneco																																
(771,455);	(336,158);	(167,029).																																
Otomí (623,121);	Chol (283,797);																																	
Tzeltal (583,111);	Huasteco																																	
	(237,876);																																	
<p>RANKING DE POBLACIÓN MUNDIAL</p>	<p>Países más poblados⁹²:</p> <ol style="list-style-type: none"> 1. China (1, 373, 541,278). 2. India (1, 266, 883,598). 3. Estados Unidos (323, 995,528). 4. Indonesia (258, 316,051). 5. Brasil (205, 823,665). 																																	

⁹¹ Comisión Nacional para el Desarrollo de los Pueblos Indígenas. *Programa Especial para el Desarrollo de los Pueblos Indígenas 2014-2018*. Consultado el 26 de abril de 2016 en: <http://www.cdi.gob.mx/programas/2014/programa-especial-de-los-pueblos-indigenas-2014-2018.pdf>

⁹² La información. *Conozca los 10 países más poblados del mundo*. Consultado el 25 de abril de 2016 en: http://www.lainformacion.com/mundo/conozca-los-10-paises-mas-poblados-del-mundo_HftYE9lqdrXd2sVSN2HBA7/ y United States. Census Bureau. *Countries and Areas Ranked by Population: 2016*. Consultado el 25 de abril de 2016 en: <https://www.census.gov/population/international/data/countryrank/rank.php>

	<ol style="list-style-type: none"> 6. Pakistán (201,995,540) 7. Nigeria (186, 053,386). 8. Bangladesh (171, 696,855). 9. Rusia (142, 355,415). 10. Japón (126, 702,133). 11. México (119, 530,753)⁹³.
PRINCIPIOS CONSTITUCIONALES DE LA POLÍTICA EXTERIOR DE MÉXICO	<p>En la conducción de la política exterior, el Presidente debe observar los siguientes principios normativos⁹⁴:</p> <ol style="list-style-type: none"> 1. La autodeterminación de los pueblos; 2. La no intervención; 3. La solución pacífica de controversias; 4. La proscripción de la amenaza o el uso de la fuerza en las relaciones internacionales; 5. La igualdad jurídica de los Estados; 6. La cooperación internacional para el desarrollo; el respeto, la protección y promoción de los derechos humanos, y; 7. La lucha por la paz y la seguridad internacionales;
MEXICANOS EN EL MUNDO	<p>11, 913, 989 mexicanos viven en el exterior, de los cuales 97.79% radica en Estados Unidos de América. Los diez países con mayor registro de mexicanos en el exterior⁹⁵ además de Estados Unidos son:</p> <ol style="list-style-type: none"> 1. Canadá (96,055); 2. España (47,917); 3. Alemania (13,247); 4. Reino Unido (11,000); 5. Bolivia (8,655); 6. Argentina (7,239); 7. Suiza (6,460); 8. Países Bajos (5,254); 9. Costa Rica (4,874), y; 10. Italia (4,357).
VOTO DE LOS MEXICANOS EN EL EXTERIOR	<p>Sufragios emitidos por país (elecciones presidenciales 2012)⁹⁶:</p> <ol style="list-style-type: none"> 1. Estados Unidos de América (29,348).

⁹³

Op.

cit.,

http://www.inegi.org.mx/saladeprensa/boletines/2015/especiales/especiales2015_12_3.pdf

⁹⁴ Constitución Política de los Estados Unidos Mexicanos. *Artículo 89*. Consultado el 20 de mayo de 2016 en: <http://www.diputados.gob.mx/LeyesBiblio/htm/1.htm>

⁹⁵ Instituto de los Mexicanos en el Exterior. *Mexicanos en el mundo*. Consultado el 25 de abril de 2016 en: <http://www.ime.gob.mx/es/resto-del-mundo>

⁹⁶ Instituto Federal Electoral. *Informe final del Voto de los Mexicanos Residentes en el Extranjero, 2012*. Consultado el 20 de mayo de 2016 en: http://www.votoextranjero.mx/documents/52001/54166/01_Informe+Final+del+VMRE+VERSION+FINAL+nov12.pdf/c5680252-6299-4b1c-b1bd-79c03305da66

		<ol style="list-style-type: none"> 2. Canadá (2,192). 3. España (2,180). 4. Francia (1,195). 5. Alemania (1,188). 6. Reino Unido (877). 7. Italia (407). 8. Suiza (351). 9. Australia (303). 10. Países Bajos (286).
REMESAS		<p>Cuarto receptor de remesas a nivel mundial:⁹⁷</p> <ol style="list-style-type: none"> 1. India (72 mil 178 millones de dólares=12.3%). 2. China (63 mil 938 millones de dólares=10.9%). 3. Filipinas (29 mil 665 millones de dólares=5.0%). 4. México (25 mil 689 millones de dólares=4.4%). 5. Francia (24 mil 414 millones de dólares=4.2%).
EMBAJADAS CONSULADOS	Y	<p>Representaciones diplomáticas en el exterior⁹⁸:</p> <p>Embajadas 80. Consulados 67. Misiones permanentes 7. Oficinas de enlace 3.</p>
PRINCIPALES TRATADOS A LOS QUE PERTENECE MÉXICO		<p>Instrumentos internacionales y entrada en vigor⁹⁹:</p> <ul style="list-style-type: none"> • Convenio constitutivo del Banco Interamericano de Desarrollo (BID). 30 de diciembre de 1959. • Convenio sobre el Fondo Monetario Internacional (FMI). 31 de diciembre de 1945. • Convención de la Organización de Cooperación y Desarrollo Económicos (OCDE). 18 de mayo de 1994. • Carta de la Organización de los Estados Americanos (OEA). 13 de diciembre de 1951. • Estatuto del Organismo Internacional de Energía Atómica (OIEA). 7 de abril de 1958. • Constitución de la Organización Internacional para las Migraciones (OIM). 5 de junio de 2002. • Acuerdo General sobre Aranceles Aduaneros y Comercio (GATT). 24 de agosto de 1986. • Constitución de la Organización Mundial de la Salud (OMS). 7 de abril de 1948.

⁹⁷ Secretaría General del Consejo Nacional de Población, Fundación Bancomer y BBVA Research México. *Anuario de Migración y Remesas. México 2016*. Consultado el 4 de julio de 2016 en: https://www.gob.mx/cms/uploads/attachment/file/109457/Anuario_Migracion_y_Remesas_2016.pdf

⁹⁸ Instituto Matías Romero. *Infografías. 3. Diplomacia*. Consultado el 19 de mayo de 2016 en: http://imr.sre.gob.mx/index.php?option=com_content&view=article&id=731&Itemid=30#img3

⁹⁹ Secretaría de Relaciones Exteriores. *Búsqueda de Tratados*. Consultado el 26 de abril de 2016 en: http://proteo2.sre.gob.mx/tratados/consulta_nva.php

	<ul style="list-style-type: none"> • Estatutos de la Organización Mundial del Turismo (OMT). 1° de noviembre de 1974. • Carta de la Organización de las Naciones Unidas (ONU) y Estatuto de la Corte Internacional de Justicia. 7 de noviembre de 1945. Reconocimiento por parte de México de la Jurisdicción de la Corte Internacional de Justicia, de conformidad con el Artículo 36, párrafo 2 del Estatuto de la Corte. 28 de octubre de 1947. • Constitución de la Organización de las Naciones Unidas para la Educación, la Ciencia y la Cultura (UNESCO). 4 de noviembre de 1946. • Acuerdo entre el Gobierno de los Estados Unidos Mexicanos y el Fondo de las Naciones Unidas para la Infancia (UNICEF). 20 de mayo de 1954.
PRINCIPALES ORGANISMOS INTERNACIONALES A LOS QUE PERTENECE MÉXICO	Organismos Internacionales y fecha de ingreso ¹⁰⁰ : <ul style="list-style-type: none"> • Banco Mundial (BM). 1 de julio de 1944. • Organización de las Naciones Unidas (ONU). 7 de noviembre de 1945. • Fondo Monetario Internacional (FMI). 31 de diciembre de 1945. • Organización de Estados Americanos (OEA). 23 de noviembre de 1948. • Banco Interamericano de Desarrollo (BID). 30 de diciembre de 1959. • Unión Interparlamentaria (UIP). Ingresó: 1925, se retiró y reingresó en 1973.¹⁰¹ • Organización para la Cooperación y el Desarrollo Económicos (OCDE). 18 de mayo de 1994. • Organización Mundial de Comercio (OMC). 1 de enero de 1995.
EXTENSIÓN GEOGRÁFICA	1'964.375 Km ² .
FRONTERAS	3 175 km con Estados Unidos ; 956 km con Guatemala , y; 193 km con Belice ¹⁰² .
LÍNEAS COSTERAS	Al este. Está el Golfo de México, con una extensión de 2 429 km (y 865 km de litoral del mar Caribe), y: Al

¹⁰⁰ *Ídem.*

¹⁰¹ Centro de Estudios Internacionales "Gilberto Bosques". *La Unión Interparlamentaria (UIP)*. Consultado el 26 de abril de 2016 en: <http://centrogilbertobosques.senado.gob.mx/index.php/diplomacia-parlamentaria/109-diplomacia/foros-parlam/107-uip>

¹⁰² Instituto Nacional de Estadística Geografía e Informática. *Cuéntame INEGI*. Consultado el 25 de abril de 2016 en: <http://cuentame.inegi.org.mx/territorio/vecinos.aspx?tema=T>

	oeste. Se encuentra el Océano Pacífico, a lo largo de 7 828 kilómetros. ¹⁰³
<p>PRINCIPALES RECURSOS NATURALES</p>	<p>Recursos:¹⁰⁴</p> <ul style="list-style-type: none"> - Generación potencial de energía eólica estimada en 40,268 mega watts. - Generación potencial de energía hidroeléctrica estimada en 53,000 mega watts. - Generación potencial de energía geotérmica estimada en 10,664 mega watts. - Principal país exportador del sector agroalimentario del mundo en productos como cerveza, tomate, chiles y pimientos, además de sandía, pepino, limón, aguacate, cebolla, tequila y papaya, entre otros. El país ocupa el segundo lugar en el orbe en espárragos, garbanzo, nuez sin cáscara, artículos de confitería y col; y el tercero en berenjena, aceite de sésamo, miel, fresa, espinaca, jugo de naranja, apio y café descafeinado. En 2015, México exportó productos agroalimentarios por más de 26 mil 600 millones de dólares a diferentes destinos internacionales.¹⁰⁵ - Primer productor mundial de plata con 192.9 millones de onzas. Le siguen Perú con 121.5 y China con 114.7 millones de onzas.¹⁰⁶ - Décimo productor de petróleo a nivel mundial. - Uno de los primeros 10 países productores de cobre en el mundo con 452.4 mil toneladas.¹⁰⁷ En los primeros lugares están: Chile con 1 841 000 toneladas, Estados Unidos con 1 470 000 toneladas, Suiza con 1 296 000 toneladas y Reino Unido con 1 203 000 toneladas.¹⁰⁸ - Concentra el 26.3 por ciento de las exportaciones de pantallas planas a nivel mundial, consolidándose como

¹⁰³ *Ídem.*

¹⁰⁴ ProMéxico. *Biodiversidad*. Consultado el 25 de abril de 2016 en: http://mim.promexico.gob.mx/wb/mim/recursos_naturales

¹⁰⁵ Secretaría de Agricultura Ganadería Desarrollo Rural Pesca y Alimentación. *La importancia de las exportaciones agroalimentarias de México*. Consultado el 25 de abril de 2016 en: <http://www.sagarpa.gob.mx/Delegaciones/coahuila/boletines/2016/abril/Documents/2016B43.pdf>

¹⁰⁶ Consejo Nacional de Ciencia y Tecnología. *Diez países con mayor producción de plata*. Consultado el 25 de abril de 2016 en: <http://www.conacytprensa.mx/index.php/diez-mas/2010-diez-paises-con-mayor-produccion-de-plata>

¹⁰⁷ Secretaría de Economía. *Resumen de Indicadores Básicos de la Minería*. Consultado el 25 de abril de 2016 en: http://www.sgm.gob.mx/productos/pdf/CapituloI_2015.pdf

¹⁰⁸ El Financiero. Larrea mete a México al top 10 de producción de cobre del mundo. Consultado el 25 de abril de 2016 en: <http://www.elfinanciero.com.mx/empresas/larrea-mete-a-mexico-a-top-10-de-produccion-de-cobre-del-mundo.html>

el principal proveedor de este producto en Norteamérica.¹⁰⁹

- Séptimo exportador de vehículos ligeros en el mundo. A continuación, los primeros 10 países exportadores (cifras en millones de unidades)¹¹⁰: China (23.70), Estados Unidos (11.70), Japón (9.8), Alemania (5.9), Corea del Sur (4.5), India (3.80), México (3.40), Brasil (3.1), España y Canadá (2.40) cada uno.

Datos comparativos de *vehículos manufacturados* en el período enero-junio de 2015 y el *primer semestre de 2016*:¹¹¹

- Durante el sexto mes de 2016, se produjeron 319,122 vehículos ligeros, para un crecimiento de 4.1% en comparación a las 306,694 unidades producidas en junio de 2015. Con ello suman 1, 673,970 unidades manufacturadas en el primer semestre del año.

- En junio de 2016 se exportaron 247,005 vehículos ligeros, mejor nivel de exportación para un mismo mes, mostrando un incremento de 1.8% en relación a los vehículos exportados en el mismo mes del año previo.

- Durante el primer semestre de 2016, los vehículos ligeros que México vendió al exterior fueron enviados principalmente a Estados Unidos, representando el 75.8% (1, 006,095 unidades) del total de las exportaciones, como segundo destino se tuvo a Canadá con el 9.9% (130,810 unidades), y en tercer lugar está Alemania con el 3.2% (42,352 unidades).

- La *venta de vehículos ligeros a Estados Unidos* (acumulado enero-junio) se compone por los siguientes países:

1. Alemania: 331,960 unidades en 2015; 320,495 vehículos en 2016, con una variación de -3.5%.

2. Japón: 768,055 unidades en 2015; 777,552 vehículos en 2016, con una variación de 1.2%.

3. Corea del Sur: 447,217 unidades en 2015; 499,218 vehículos en 2016, con una variación de 11.6%.

¹⁰⁹ El Financiero. *5 productos en los que México es líder mundial*. Consultado el 25 de abril de 2016 en: <http://www.elfinanciero.com.mx/rankings/top-de-los-productos-en-el-que-mexico-es-lider-mundial.html>

¹¹⁰ Asociación Mexicana de la Industria Automotriz. Boletín de prensa. *Cifras de diciembre y acumulado 2014*. Consultado el 11 de mayo de 2016 en: <http://www.amia.com.mx/descargarb.html> y El Financiero. *Cinco gráficas que explican el boom automotriz en México*. Consultado el 11 de mayo de 2016 en: <http://www.elfinanciero.com.mx/economia/cinco-graficas-que-explica-la-produccion-automotriz-de-mexico.html>

¹¹¹ Asociación Mexicana de la Industria Automotriz. Boletín de prensa. *Cifras de junio y primer semestre 2016*. Consultado el 12 de junio de 2016 en: <http://www.amia.com.mx/descargarb.html>

	4. <i>México</i> : 990,960 unidades en 2015; 1,006,095 <i>vehículos</i> en 2016, con una variación de 1.5%.				
DIVISIÓN ADMINISTRATIVA	32 Entidades Federativas : Aguascalientes, Baja California, Baja California Sur, Campeche, Coahuila, Colima, Chiapas, Chihuahua, Durango, Guanajuato, Guerrero, Hidalgo, Jalisco, México, Michoacán, Morelos, Nayarit, Nuevo León, Oaxaca, Puebla, Querétaro, Quintana Roo, San Luis Potosí, Sinaloa, Sonora, Tabasco, Tamaulipas, Tlaxcala, Veracruz, Yucatán, Zacatecas y Ciudad de México.				
PRINCIPALES CIUDADES	Ciudades y población en millones de habitantes: Ciudad de México (8, 918,653), ¹¹² y su zona metropolitana (en conjunto llega a 20 116 842) ¹¹³ ; Guadalajara (1, 460,148) ¹¹⁴ y su zona metropolitana (4, 641,511) ¹¹⁵ ; Monterrey (1, 135,512) ¹¹⁶ y su zona metropolitana (en conjunto llega a 4, 089,962), y; Puebla-Tlaxcala (1, 576,259 y 1, 272,847 respectivamente) ¹¹⁷ con sus zonas metropolitanas (el conjunto de las dos zonas de las entidades llega a (2, 668,437) ¹¹⁸ .				
PRINCIPALES PUERTOS Y AEROPUERTOS	México cuenta con 117 puertos de los cuales destacan 16. ¹¹⁹ <table style="width: 100%; border: none;"> <tr> <td style="width: 50%;">1. Altamira (Tamaulipas);</td> <td style="width: 50%;">9. Progreso (Yucatán);</td> </tr> <tr> <td>2. Coatzacoalcos (Veracruz);</td> <td>10. Puerto Madero (Chiapas);</td> </tr> </table>	1. Altamira (Tamaulipas);	9. Progreso (Yucatán);	2. Coatzacoalcos (Veracruz);	10. Puerto Madero (Chiapas);
1. Altamira (Tamaulipas);	9. Progreso (Yucatán);				
2. Coatzacoalcos (Veracruz);	10. Puerto Madero (Chiapas);				

¹¹² El Financiero. *En México viven casi 120 millones de personas*: INEGI. Consultado el 25 de abril de 2016 en: <http://www.elfinanciero.com.mx/economia/en-mexico-viven-119-millones-938-mil-437-personas-inegi.html>

¹¹³ Instituto Nacional de Estadística Geografía e Informática. *Zonas metropolitanas de los Estados Unidos Mexicanos*. Consultado el 25 de abril de 2016 en: http://www.inegi.org.mx/prod_serv/contenidos/espanol/bvinegi/productos/censos/economicos/2009/zona_metro/zmeum_ce20091.pdf

¹¹⁴ Unión Guanajuato. *León ya es la cuarta ciudad más poblada de México*. Consultado el 25 de abril de 2016 en: <http://www.unionguanajuato.mx/articulo/2015/12/10/gente/leon-ya-es-la-cuarta-ciudad-mas-poblada-de-mexico>

¹¹⁵ Jalisco Gobierno del Estado. *Área Metropolitana de Guadalajara*. Consultado el 25 de abril de 2016 en: <http://www.jalisco.gob.mx/es/jalisco/guadalajara>

¹¹⁶ Excelsior. *Tópicos: Monterrey*. Consultado el 25 de abril de 2016 en: <http://www.excelsior.com.mx/topico/monterrey>

¹¹⁷ *Op. cit.*, <http://www.unionguanajuato.mx/articulo/2015/12/10/gente/leon-ya-es-la-cuarta-ciudad-mas-poblada-de-mexico>

¹¹⁸ *Op. cit.*, *Zonas metropolitanas de los Estados Unidos Mexicanos*. http://www.inegi.org.mx/prod_serv/contenidos/espanol/bvinegi/productos/censos/economicos/2009/zona_metro/zmeum_ce20091.pdf

¹¹⁹ Secretaría de Comunicaciones y Transportes. *Puertos y Marina Mercante*. Consultado el 25 de abril de 2016 en: <http://www.sct.gob.mx/puertos-y-marina/>

	<p>3. Dos Bocas (Tabasco); 4. Ensenada (Baja California); 5. Guaymas (Sonora); 6. Lázaro Cárdenas (Michoacán); 7. Manzanillo (Colima); 8. Mazatlán (Sinaloa);</p> <p>11. Puerto Vallarta (Jalisco); 12. Salina Cruz (Oaxaca); 13. Tampico (Tamaulipas); 14. Topolobampo (Sinaloa); 15. Tuxpan (Veracruz), y; 16. Veracruz.</p>								
	<p>Los aeropuertos más activos son 7¹²⁰:</p> <table border="0"> <tr> <td>1. Aeropuerto Internacional de la Ciudad de México Benito Juárez (AICM);</td> <td>5. Aeropuerto Internacional Lic. Adolfo López Mateos (Aeropuerto Internacional de Toluca, estado de México);</td> </tr> <tr> <td>2. Aeropuerto Internacional de Guadalajara Don Miguel Hidalgo y Costilla (Jalisco);</td> <td>6. Aeropuerto Internacional de Tijuana (Baja California), y;</td> </tr> <tr> <td>3. Aeropuerto Internacional de Cancún (Quintana Roo);</td> <td>7. Aeropuerto Internacional de Puerto Vallarta (Lic. Gustavo Díaz Ordaz, Jalisco).</td> </tr> <tr> <td>4. Aeropuerto Internacional de Monterrey (Nuevo León);</td> <td></td> </tr> </table> <p>Actualmente, 73 millones de pasajeros, son usuarios de los distintos aeropuertos del país¹²¹.</p>	1. Aeropuerto Internacional de la Ciudad de México Benito Juárez (AICM);	5. Aeropuerto Internacional Lic. Adolfo López Mateos (Aeropuerto Internacional de Toluca, estado de México);	2. Aeropuerto Internacional de Guadalajara Don Miguel Hidalgo y Costilla (Jalisco);	6. Aeropuerto Internacional de Tijuana (Baja California), y;	3. Aeropuerto Internacional de Cancún (Quintana Roo);	7. Aeropuerto Internacional de Puerto Vallarta (Lic. Gustavo Díaz Ordaz, Jalisco).	4. Aeropuerto Internacional de Monterrey (Nuevo León);	
1. Aeropuerto Internacional de la Ciudad de México Benito Juárez (AICM);	5. Aeropuerto Internacional Lic. Adolfo López Mateos (Aeropuerto Internacional de Toluca, estado de México);								
2. Aeropuerto Internacional de Guadalajara Don Miguel Hidalgo y Costilla (Jalisco);	6. Aeropuerto Internacional de Tijuana (Baja California), y;								
3. Aeropuerto Internacional de Cancún (Quintana Roo);	7. Aeropuerto Internacional de Puerto Vallarta (Lic. Gustavo Díaz Ordaz, Jalisco).								
4. Aeropuerto Internacional de Monterrey (Nuevo León);									
INFRAESTRUCTURA CARRETERA (KM)	73,989.79 kilómetros. ¹²²								
PIB (US\$ A PRECIOS ACTUALES)	1 billón 099 mil 712 millones de dólares, equivale a 18 billones 889 mil 428 millones de pesos ¹²³ .								

¹²⁰ Aerolíneas Mexicanas. *Aeropuertos de México*. Consultado el 25 de abril de 2016 en: <http://aerolineasmexicanas.mx/informacion/aeropuertos-de-mexico>

¹²¹ Presidencia de la República. *México en el Top 10, rompe récord turístico en 2015*. Consultado el 25 de abril de 2016 en: <https://www.gob.mx/presidencia/articulos/mexico-en-el-top-10-rompe-record-turistico-en-2015>

¹²² Secretaría de Comunicaciones y Transportes. *Infraestructura Carretera*. Consultado el 25 de abril de 2016 en: <http://www.gob.mx/sct/datos-abiertos/571e8d4f5a1a5e0100a515cc>

¹²³ Tipo de cambio al 29 de abril de 2016: 1 US\$=17.1767. Banco de México. *Datos Económicos y Financieros de México*. Consultado el 29 de abril de 2016 en: <http://www.banxico.org.mx/SieInternet/consultarDirectorioInternetAction.do?accion=consultarCuadr>

PIB PER CÁPITA (US\$ A PRECIOS ACTUALES)	9,200 dólares ¹²⁴ .
CRECIMIENTO DEL PIB, % ANUAL	2.5% ¹²⁵
PARTICIPACIÓN DE LOS PRINCIPALES SECTORES DE ACTIVIDAD EN EL PIB (AGRICULTURA, INDUSTRIA Y SERVICIOS)	<p>Sectores en el PIB (cifras en millones de pesos):¹²⁶</p> <p>Sector primario: Agricultura 4.3% con 512,601 millones de pesos, cría de explotación de animales 194,749, aprovechamiento forestal 18,231, servicios relacionados con las actividades agropecuarias y forestales 11,507, y pesca, caza y captura 10,892.</p> <p>Sector secundario: Industrias manufactureras (productos alimenticios, bebidas, tabaco, papel, impresión, industria de la madera, fabricación de muebles, entre otras) 31.8% con 3 167 174 millones de pesos, construcción 1 408 652, minería 706 209, y generación, transmisión y distribución de energía eléctrica, suministro de agua y de gas por ductos al consumidor final 324 249. Composición de las actividades manufactureras (estructura porcentual): industria alimentaria 22.1%, equipo de transporte 19.6%, industria química 8.9%, industria de las bebidas y el tabaco 5.5%, productos a base de minerales no metálicos 5.0%, equipo de computación, comunicación, medición 5.0%, industrias metálicas básicas 4.8%, maquinaria y equipo 3.8%, equipo de generación eléctrica y aparatos eléctricos 3.3%, productos metálicos 3.2% y productos derivados del petróleo y del carbón 3.1%.</p> <p>Sector terciario: Comercio 17.3% con 3 055357 millones de pesos, servicios inmobiliarios 11.5% con 2 018 738 y servicios de transportes, correos y almacenamiento 6.6% con 1 165 280.</p>
SALARIO MÍNIMO	\$73.04 equivale a 3.89 dólares. ¹²⁷

oAnalítico&idCuadro=CA126§or=12&locale=es e Instituto Nacional de Estadística Geografía e Informática. *Producto Interno Bruto, a precios de mercado*. Consultado el 29 de abril de 2016 en: <http://www.inegi.org.mx/sistemas/bie/default.aspx>

¹²⁴ *Ídem*. Tipo de cambio al 29 de abril de 2016: 1 US\$=17.1767.

¹²⁵ Instituto Nacional de Estadística Geografía e Informática. *Producto Interno Bruto a Precios Corrientes*. Consultado el 25 de abril de 2016 en: http://www.inegi.org.mx/saladeprensa/notasinformativas/2016/pib_prececr/pib_prececr2016_02.pdf

¹²⁶ *Ídem*.

¹²⁷ Tipo de cambio al 25 de julio de 2016, 1 US\$=\$18.7569. SHCP. *SALARIOS MÍNIMOS 2016*. Consultado en misma fecha en: http://www.sat.gob.mx/informacion_fiscal/tablas_indicadores/Paginas/salarios_minimos.aspx

TASA DE INFLACIÓN	2.72% ¹²⁸
DEUDA PÚBLICA (% PIB)	43.2% ¹²⁹
DEUDA EXTERNA	176,542 millones de dólares. ¹³⁰
DÉFICIT PÚBLICO	637,627 millones de pesos, equivalente al 3.5% del Producto Interno Bruto. ¹³¹
DESEMPLEO (% DE LA POBLACIÓN ECONÓMICA)	3.93% ¹³²
DESEMPLEO POR GÉNERO	3.83% en hombres y 4.09% en mujeres respecto de la Población Económicamente Activa. ¹³³
PARTICIPACIÓN DE MUJERES Y HOMBRES EN EL PIB (% DE LA POBLACIÓN ECONÓMICA)	Hombres 68.5% - Mujeres 33.5% ¹³⁴ .
PRINCIPALES PAÍSES ORIGEN DE IMPORTACIONES	Estados Unidos de América 186,802.0 millones de dólares. China 69,987.8 millones de dólares. Japón 17,368.2 millones de dólares. ¹³⁵
PRINCIPALES PAÍSES DESTINO DE EXPORTACIONES	Estados Unidos de América 308,787.8 millones de dólares. Canadá 10,545.7 millones de dólares. China 4,885.1 millones de dólares ¹³⁶ .
PRINCIPALES PRODUCTOS EXPORTACIÓN	Bienes manufacturados (armadoras de automóviles, embotelladoras de refrescos, empacadoras de

¹²⁸ Banco de México. *Inflación*. Consultado el 25 de julio de 2016 en: <http://www.banxico.org.mx/dyn/portal-inflacion/index.html>

¹²⁹ Secretaría de Hacienda y Crédito Público. *Informes sobre la situación económica, las finanzas públicas y la deuda pública*. Consultado el 25 de abril de 2016 en: <http://www.gob.mx/shcp/prensa/comunicado-de-prensa-012-2016>

¹³⁰ Banco de México. *Datos Económicos y Financieros de México*. Consultado el 25 de julio de 2016 en:

<http://www.banxico.org.mx/SielInternet/consultarDirectorioInternetAction.do?accion=consultarCuadroAnalitico&idCuadro=CA126§or=12&locale=es>

¹³¹ *Op. cit.*, <http://www.gob.mx/shcp/prensa/comunicado-de-prensa-012-2016>

¹³² Instituto Nacional de Estadística Geografía e Informática. *Tasa de desocupación nacional*. Consultado el 27 de julio de 2016 en: <http://www.inegi.org.mx/sistemas/bie/cuadrosestadisticos/GeneraCuadro.aspx?s=est&nc=621&c=25447>

¹³³ *Ídem*.

¹³⁴ *Op. cit.*, *Encuesta Intercensal 2015*. Consultado el 20 de mayo de 2016 en: http://www.inegi.org.mx/est/contenidos/proyectos/encuestas/hogares/especiales/ei2015/doc/eic2015_resultados.pdf

¹³⁵ Secretaría de Economía. *Importaciones Totales de México*. Consultado el 25 de abril de 2016 en: <http://www.gob.mx/cms/uploads/attachment/file/81865/Anual-Importa.pdf>

¹³⁶ Secretaría de Economía. *Exportaciones totales de México*. Consultado el 25 de abril de 2016 en: <http://www.gob.mx/cms/uploads/attachment/file/81866/Anual-Exporta.pdf>

	alimentos, laboratorios farmacéuticos entre otros) ¹³⁷ , petróleo y productos derivados, plata, frutas, vegetales, café y algodón. Participación porcentual de las exportaciones petroleras y no petroleras ¹³⁸ : Manufactureras 86.6%, vehículos ligeros 75.8% (del total de exportaciones) ¹³⁹ , petróleo crudo 5.9%, agropecuarias 4.6%, otros derivados del petróleo 1.7% y extractivas 1.2%.
PRINCIPALES PRODUCTOS IMPORTACIÓN	Máquinas y material eléctrico, aparatos mecánicos, calderas, vehículos terrestres y sus partes, combustibles minerales y sus productos, plástico y sus manufacturas, instrumentos y aparatos de óptica y médicos, manufacturas de fundición de hierro o acero, caucho y productos químicos orgánicos. ¹⁴⁰ Participación porcentual de las importaciones petroleras y no petroleras ¹⁴¹ : Manufactureras 86.4%, derivados del petróleo 6.6%, agropecuarias 3.0%, petroquímica 2.3%, gas natural 1.2% y extractivas 0.5%.
MONTO COMERCIO (MILLONES DE DÓLARES)	Exportaciones: 31,942,338 millones de dólares; importaciones: 32,465,973 millones de dólares. ¹⁴²
PRINCIPALES SOCIOS COMERCIALES	Los diez principales socios comerciales de México y el valor de las exportaciones (millones de dólares) ¹⁴³ : 1. Estados Unidos (21,039 mdd).

¹³⁷ Instituto Nacional de Estadística Geografía e Informática. *Industria manufacturera*. Consultado el 25 de abril de 2016 en: <http://cuentame.inegi.org.mx/economia/secundario/manufacturera/default.aspx?tema=E>

¹³⁸ Instituto Nacional de Estadística Geografía e Informática. *Balanza comercial de mercancías de México*. Consultado el 25 de abril de 2016 en: http://www.inegi.org.mx/prod_serv/contenidos/espanol/bvinegi/productos/continuas/economicas/exterior/mensual/ece/bcmm.pdf

¹³⁹ Asociación Mexicana de la Industria Automotriz A.C. *Boletín de prensa: Cifras de abril y acumulado 2016*. Consultado el 11 de mayo de 2016 en: <http://www.amia.com.mx/>

¹⁴⁰ Instituto Nacional de Estadística Geografía e Informática. *Balanza comercial de mercancías de México*. Consultado el 25 de abril de 2016 en: http://www.inegi.org.mx/prod_serv/contenidos/espanol/bvinegi/productos/continuas/economicas/exterior/mensual/ece/bcmm.pdf

¹⁴¹ *Op. cit.*, http://www.inegi.org.mx/prod_serv/contenidos/espanol/bvinegi/productos/continuas/economicas/exterior/mensual/ece/bcmm.pdf

¹⁴² Banco de México. *Balanza comercial de mercancías de México*. Consultado el 27 de julio de 2016 en: <http://www.banxico.org.mx/SielInternet/consultarDirectorioInternetAction.do?accion=consultarCuadro&idCuadro=CE125§or=1&locale=es>

¹⁴³ Secretaría de Agricultura, Ganadería, Desarrollo Rural, Pesca y Alimentación. *Conoce los 10 primeros socios comerciales de México*. Consultado el 19 de mayo de 2016 en: <http://www.gob.mx/sagarpa/articulos/conoce-los-10-primeros-socios-comerciales-de-mexico>

	<ol style="list-style-type: none"> 2. Japón (679 mdd). 3. Canadá (537 mdd). 4. Guatemala (334 mdd). 5. Venezuela (299 mdd). 6. Países Bajos (196 mdd). 7. Alemania (190 mdd). 8. Reino Unido (189 mdd). 9. España (164 mdd). 10. Colombia (137 mdd).
SALDO EN BALANZA COMERCIAL	-523.635 millones de dólares. ¹⁴⁴
INVERSIÓN EXTRANJERA DIRECTA	28,382.3 millones de dólares. ¹⁴⁵
ÍNDICE DE PRECIOS AL CONSUMO (VARIACIÓN ANUAL)	2.7% ¹⁴⁶ .
GASTO PÚBLICO EN SALUD/PIB	5.3% del Producto Interno Bruto. ¹⁴⁷
GASTO PÚBLICO EN EDUCACIÓN/PIB	6.2% ¹⁴⁸ .
TRATADOS DE LIBRE COMERCIO	Acuerdos y entrada en vigor: ¹⁴⁹ <ol style="list-style-type: none"> 1. Tratado de Libre Comercio con América del Norte (1 de enero de 1994); 2. Tratado de Libre Comercio México-Colombia (1 de junio de 1995-Protocolo modificadorio 2 de agosto de 2011); 3. Tratado de Libre Comercio México-Chile (1 de agosto de 1999);

¹⁴⁴ *Op. cit.*, *Balanza comercial de mercancías de México*. Consultado el 27 de julio de 2016 en: <http://www.banxico.org.mx/SielInternet/consultarDirectorioInternetAction.do?accion=consultarCuadro&idCuadro=CE125§or=1&locale=es>

¹⁴⁵ Secretaría de Economía. *En 2015 México registró 28,382.3 millones de dólares de Inversión Extranjera Directa*. Consultado el 25 de abril de 2016 en: <https://www.gob.mx/se/prensa/en-2015-mexico-registro-28-382-3-millones-de-dolares-de-inversion-extranjera-directa>

¹⁴⁶ Banco de México. *Datos Económicos y Financieros de México*. Consultado el 25 de julio de 2016 en:

<http://www.banxico.org.mx/SielInternet/consultarDirectorioInternetAction.do?accion=consultarCuadroAnalitico&idCuadro=CA126§or=12&locale=es>

¹⁴⁷ Instituto Nacional de Estadística Geografía e Informática. *Salud*. Consultado el 25 de abril de 2016 en: <http://www.inegi.org.mx/est/contenidos/proyectos/cn/salud/default.aspx>

¹⁴⁸ Secretaría de Desarrollo Social. *Panorama de la educación*. Consultado el 25 de abril de 2016 en: https://www.gob.mx/cms/uploads/attachment/file/31083/boletin_58_DGAP_V2_1__1_.pdf

¹⁴⁹ Secretaría de Economía. *Comercio Exterior / Países con Tratados y Acuerdos firmados con México*. Consultado el 25 de abril de 2016 en: <http://www.gob.mx/se/acciones-y-programas/comercio-exterior-paises-con-tratados-y-acuerdos-firmados-con-mexico?state=published>

	<ol style="list-style-type: none"> 4. Tratado de Libre Comercio Unión Europea-México (1 de julio de 2000); 5. Tratado de Libre Comercio México-Israel (1 de julio de 2000); 6. Tratado de Libre Comercio México-Asociación Europea de Libre Comercio (Islandia, Liechtenstein, Noruega y Suiza) (1 de julio de 2001); 7. Tratado de Libre Comercio México-Uruguay (15 de julio de 2004-Protocolo modificadorio 1 de marzo de 2013); 8. Acuerdo de Asociación Económica México-Japón (1 de abril de 2005-Protocolo modificadorio 1 de abril de 2012); 9. Acuerdo de Integración Comercial México-Perú (1 de febrero de 2012); 10. Tratado de Libre Comercio México-Centroamérica (Costa Rica, El Salvador, Guatemala, Honduras y Nicaragua) (El Salvador 1 de septiembre de 2012; Honduras 1 de enero de 2013; Costa Rica 1 de julio de 2013, y; Guatemala 1 de septiembre de 2013), y; 11. Tratado de Libre Comercio México-Panamá (1 de julio de 2015).
<p>RANKING ECONÓMICO</p>	<p>Principales economías (cifras en millones de dólares)¹⁵⁰:</p> <ol style="list-style-type: none"> 1. Estados Unidos de América (17, 947,000). 2. China (10, 982,829). 3. Japón (4, 123,258). 4. Alemania (3, 357,614). 5. Reino Unido (2, 849,345). 6. Francia (2, 421,560). 7. India (2, 090,706). 8. Italia (1,815,757) 9. Brasil (1, 772,589). 10. Canadá (1, 552,386). 11. República de Corea (1, 376,868). 12. Rusia (1, 324,734). 13. Australia (1, 223,887). 14. España (1, 199,715). 15. México (1, 142,911)¹⁵¹.

¹⁵⁰ International Monetary Fund. *Report for Selected Countries and Subjects*. Consultado el 25 de abril de 2016 en: <http://www.imf.org/external/pubs/ft/weo/2016/01/weodata/weorept.aspx?sy=2015>

¹⁵¹ *Op. Cit.*, <http://www.elfinanciero.com.mx/economia/pib-per-capita-de-mexico-cae-12-en-2015.html>

TIPO DE PESO/DÓLAR CAMBIO	18.8611 pesos por unidad de dólar. ¹⁵²
RESERVAS INTERNACIONALES	176, 628 mil millones de dólares. ¹⁵³
COEFICIENTE GINI	51,1. ¹⁵⁴ El índice de Gini mide hasta qué punto la distribución del ingreso (o, en algunos casos, el gasto de consumo) entre individuos u hogares dentro de una economía se aleja de una distribución perfectamente equitativa. Un índice de Gini de 0 representa una equidad perfecta, mientras que un índice de 100 representa una inequidad perfecta. ¹⁵⁵
ÍNDICE DE DESARROLLO HUMANO	0.756, lugar 74. El índice de Desarrollo Humano (IDH) es un indicador sintético de los logros medios obtenidos en las dimensiones fundamentales del desarrollo humano, a saber, tener una vida larga y saludable, adquirir conocimientos y disfrutar de un nivel de vida digno ¹⁵⁶ .
ÍNDICE DEL PLANETA FELIZ	2° lugar, con puntuación de 40.7. El Índice del Planeta Feliz mide el bienestar sostenible para todos en 140 países. Explica qué están haciendo las naciones para lograr vidas felices, largas y sostenibles. Se consideran cuatro variables en una ecuación: el bienestar, la esperanza de vida, la desigualdad del ingreso y la huella ecológica. ¹⁵⁷
ÍNDICE DE GLOBALIZACIÓN	Lugar 69, con 64.06%. ¹⁵⁸ Mide las tres dimensiones principales de la globalización: económica, social y política. Además, calcula un índice general de globalización y los subíndices de: flujos económicos, restricciones

¹⁵² Banco de México. *Tipo de cambio peso/dólar*. Consultado el 31 de agosto de 2016 en: <http://www.banxico.org.mx/dyn/portal-mercado-cambiario/index.html>

¹⁵³ Banco de México. *Boletín Semanal sobre el Estado de Cuenta del Banco de México*. Consultado el 26 de julio de 2016 en: <http://www.banxico.org.mx/dyn/informacion-para-la-prensa/comunicados/banco-de-mexico/edo-cuenta-semanal/%7B5C8E7C66-5A7E-4196-B04D-30370FF2E233%7D.pdf>

¹⁵⁴ El Banco Mundial. *Índice de Gini*. Consultado el 25 de abril de 2016 en: <http://datos.bancomundial.org/indicador/SI.POV.GINI?page=2>

¹⁵⁵ *Ídem*.

¹⁵⁶ United Nations Development Programme. *Human Development Reports*. Consultado el 25 de abril de 2016 en: <http://hdr.undp.org/en/countries/profiles/MEX> y <http://hdr.undp.org/es/content/el-%C3%ADndice-de-desarrollo-humano-idh>

¹⁵⁷ Happy Planet Index. *Mexico*. Consultado el 2 de agosto de 2016 en: <http://happyplanetindex.org/countries/mexico>

¹⁵⁸ The KOF Index of Globalization. *2016 KOF Index of Globalization*. Consultado el 25 de julio de 2016 en: http://globalization.kof.ethz.ch/media/filer_public/2016/03/03/rankings_2016.pdf

	económicas, datos sobre flujos de información, datos sobre contactos personales y datos sobre proximidad cultural ¹⁵⁹
ÍNDICE DE COMPETITIVIDAD GLOBAL 2015-16;	57, evaluado con 4.3. ¹⁶⁰ El Informe de Competitividad Global analiza la competitividad de 133 naciones, basándose en más de 110 indicadores y 12 pilares de la competitividad: instituciones, infraestructura, estabilidad macroeconómica, salud y educación primaria, educación superior y capacitación, eficiencia en el mercado de bienes, eficiencia en el mercado laboral, sofisticación del mercado financiero, preparación tecnológica, tamaño de mercado, sofisticación empresarial e innovación. ¹⁶¹
ÍNDICE GLOBAL DE INNOVACIÓN	Lugar 57, con puntuación de 38.03. El Índice Global de Innovación clasifica los resultados de la innovación de 141 países y economías de distintas regiones del mundo, sobre la base de 79 indicadores. El Índice es una publicación conjunta de la Organización Mundial de la Propiedad Intelectual (OMPI), la Universidad Cornell y el Instituto Europeo de Administración de Empresas (Institut Européen d'Administration des Affaires). ¹⁶²
ÍNDICE DE LIBERTAD ECONÓMICA	Lugar 62 con 65.2. El Índice de Libertad Económica, analiza la relación de las políticas económicas de 186 países y sus efectos en la libertad económica. México se ubica en el rango denominado “moderadamente libre” que abarca una escala de 60-60.9 ¹⁶³ .
EMISIONES DE CO2 (TONELADAS MÉTRICAS PER CÁPITA)	3.9 ¹⁶⁴ .

¹⁵⁹ The KOF Index of Globalization. *2015 KOF Index of Globalization*. Consultado el 25 de abril de 2016 en: http://globalization.kof.ethz.ch/media/filer_public/2015/03/04/rankings_2015.pdf

¹⁶⁰ World Economic Forum. *Competitiveness Rankings*. Consultado el 25 de abril de 2016 en: <http://reports.weforum.org/global-competitiveness-report-2015-2016/competitiveness-rankings/>

¹⁶¹ Centro Latinoamericano para la Competitividad y el Desarrollo Sostenible. *Lanzamiento del Informe de Competitividad Global 2009-2010 del Foro Económico Mundial*. Consultado el 25 de abril de 2016 en: http://conocimiento.incae.edu/ES/clacd/nuestros-proyectos/archivo-proyectos/proyectos-de-competitividad-clima-de-negocios/WebsiteWEF/index_files/Page324.htm

¹⁶² World Intellectual Property Organization. *The Global Innovation Index 2015*. Consultado el 19 de mayo de 2016 en: http://www.wipo.int/edocs/pubdocs/en/wipo_gii_2015.pdf

¹⁶³ Index of Economic Freedom. *About The Index*. Consultado el 25 de abril de 2016 en: <http://www.heritage.org/index/about>

¹⁶⁴ El Banco Mundial. *Emisiones de CO2 (toneladas métricas per cápita)*. Consultado el 26 de abril de 2016 en: <http://datos.bancomundial.org/indicador/EN.ATM.CO2E.PC> El Banco Mundial.

RANKING MUNDIAL EN EL ÍNDICE DE TRANSPARENCIA	95. El Índice de Percepción de la Corrupción, mide con base en la opinión de expertos los niveles percibidos de corrupción del sector público en todo el mundo ¹⁶⁵ .
ÍNDICE GLOBAL DE LA BRECHA DE GÉNERO	Lugar 71, con puntuación de 0.699. La puntuación más alta es 1 (igualdad) y la más baja posible es 0 (desigualdad) ¹⁶⁶ . El Índice Global de la Brecha de Género clasifica el desempeño de 145 países respecto a la brecha entre mujeres y hombres en términos de salud, educación, economía e indicadores políticos. Su objetivo es comprender si los países están distribuyendo sus recursos y oportunidades de manera equitativa entre mujeres y hombres, sin importar sus niveles de ingreso general ¹⁶⁷ .
UNIVERSIDADES EN EL RANKING DE LAS MEJORES 500 DEL MUNDO	Lugares en el Ranking de las mejores universidades del mundo ¹⁶⁸ : 160. Universidad Nacional Autónoma de México. 238. Instituto Tecnológico y de Estudios Superiores de Monterrey. A nivel Latinoamérica estos son los primeros diez lugares ¹⁶⁹ : 1. Universidad de Sao Paulo. 2. Universidad Estatal de Campinas. 3. Universidad Pontificia de Chile. 4. Universidad de Chile. 5. Universidad Federal de Río de Janeiro. 6. Universidad Católica Pontificia de Río de Janeiro. 7. Universidad Federal de Minas Gerais. 8. Instituto Tecnológico de Monterrey. 9. Universidad Autónoma de México. 10. Universidad de los Andes (Colombia).

Emisiones de CO2 (toneladas métricas per cápita). Consultado el 26 de abril de 2016 en: <http://datos.bancomundial.org/indicador/EN.ATM.CO2E.PC>

¹⁶⁵ Transparency International. *Corruption Perceptions Index 2015*. Consultado el 25 de abril de 2016 en: <http://www.transparency.org/cpi2015>

¹⁶⁶ World Economic Forum. *Global Gender Gap Index 2015*. Consultado el 19 de mayo de 2016 en: <http://reports.weforum.org/global-gender-gap-report-2015/rankings/>

¹⁶⁷ World Economic Forum. *2095: El año de la equidad de género en el lugar de trabajo, quizá*. Consultado el 19 de mayo de 2016 en: http://www3.weforum.org/docs/Media/Spanish_LatAm_Gender%20Gap_Final.pdf

¹⁶⁸ QS Top Universities. *QS World University Rankings 2015/2016*. Consultado el 19 de mayo de 2016 en: [http://www.topuniversities.com/university-rankings/world-university-rankings/2015#sorting=rank+region="+country="+faculty="+stars=false+search="](http://www.topuniversities.com/university-rankings/world-university-rankings/2015#sorting=rank+region=)

¹⁶⁹ El País. *Brasil domina la lista de las 10 mejores universidades latinoamericanas*. Consultado el 13 de julio de 2016 en: http://internacional.elpais.com/internacional/2016/07/12/actualidad/1468346864_629900.html

FORMA DE GOBIERNO	República representativa, democrática, laica y federal. ¹⁷⁰
PODER EJECUTIVO	Se deposita en el Presidente, quien es electo directamente por el voto ciudadano, bajo la regla de mayoría simple. ¹⁷¹
MUJERES EN EL GABINETE PRESIDENCIAL	Gabinete legal y ampliado ¹⁷² : Secretaria de Relaciones Exteriores, Claudia Ruiz Massieu Salinas. Secretaria de Desarrollo Agrario, Territorial y Urbano, Rosario Robles Berlanga. Procuradora General de la República, Arely Gómez González. Directora General de la Comisión Nacional para el Desarrollo de los Pueblos Indígenas, Nuvia Mayorga Delgado. Presidenta del Instituto Nacional de las Mujeres, Lorena Cruz Sánchez. Directora del Sistema Nacional para el Desarrollo Integral de la Familia, Laura Vargas Carrillo.
GOBERNADORAS	Licenciada Claudia Artemiza Pavlovich Arellano, Gobernadora Constitucional del Estado de Sonora ¹⁷³ .
PODER LEGISLATIVO	Reside en el Congreso de la Unión, conformado por la Cámara de Senadores y la de Diputados. ¹⁷⁴
PORCENTAJE DE MUJERES Y HOMBRES EN EL CONGRESO	En la LXIII Legislatura del H. Senado de la República 81 son legisladores y representan el 63.28%, mientras que 47 son legisladoras y constituyen el 37.5 del total. ¹⁷⁵ En la LXIII Legislatura de la H. Cámara de Diputados 288 son parlamentarios y representan el 57.6%, mientras que 212 son parlamentarias y constituyen el 42.4% del total. ¹⁷⁶

¹⁷⁰ Constitución Política de los Estados Unidos Mexicanos. *Artículo 40*. Consultado el 25 de abril de 2016 en: <http://www.diputados.gob.mx/LeyesBiblio/htm/1.htm>

¹⁷¹ Embajada de México en Japón. *Conoce México*. Consultado el 25 de abril de 2016 en: <http://embamex.sre.gob.mx/japon/index.php/es/conoce-mexico>

¹⁷² Presidencia de la República. *Gabinete Legal y Ampliado*. Consultado el 9 de mayo de 2016 en: <http://www.gob.mx/presidencia/estructuras/gabinete-legal-y-ampliado>

¹⁷³ Conferencia Nacional de Gobernadores. *Listado de Miembros de la CONAGO y Entidades Federativas*. Consultado el 6 de mayo de 2016 en: <http://www.conago.org.mx/Gobernadores/>

¹⁷⁴ *Op. cit.*, <http://www.diputados.gob.mx/LeyesBiblio/htm/1.htm>

¹⁷⁵ H. Senado de la República. *Senadores*. Consultado el 25 de abril de 2016 en: <http://www.senado.gob.mx/index.php?ver=int&mn=4&sm=2&str=H> y H. Senado de la República. *Senadoras*. Consultado el 25 de abril de 2016 en: <http://www.senado.gob.mx/index.php?ver=int&mn=4&sm=2&str=M>

¹⁷⁶ H. Cámara de Diputados. *Álbum de Diputados Federales*. Consultado el 25 de abril de 2016 en: http://sitl.diputados.gob.mx/LXIII_leg/album_foto_tc.pdf

<p>PARTIDOS POLÍTICOS REPRESENTADOS EN LA CÁMARA DE SENADORES</p>	<p>Grupos Parlamentarios del H. Senado de la República¹⁷⁷: Partido Revolucionario Institucional (PRI). Partido Acción Nacional (PAN). Partido de la Revolución Democrática (PRD). Partido Verde Ecologista de México (PVEM). Partido del Trabajo (PT). Sin Grupo Parlamentario.</p>
<p>PARTIDOS POLÍTICOS REPRESENTADOS EN LA CÁMARA DE DIPUTADOS</p>	<p>Grupos Parlamentarios de la H. Cámara de Diputados¹⁷⁸: Partido Revolucionario Institucional (PRI). Partido Acción Nacional (PAN). Partido de la Revolución Democrática (PRD). Partido Verde Ecologista de México (PVEM). Movimiento Regeneración Nacional (MORENA). Movimiento Ciudadano (MC). Nueva Alianza (NA). Partido Encuentro Social (PES). Diputado Independiente.</p>
<p>PODER JUDICIAL</p>	<p>El Poder Judicial de la Federación representa al guardián de la Constitución, el protector de los derechos fundamentales y el árbitro que dirime las controversias, manteniendo el equilibrio necesario que requiere un Estado de derecho. Está integrado por¹⁷⁹: La Suprema Corte de Justicia de la Nación. El Tribunal Electoral. Los Tribunales Colegiados de Circuito. Los Tribunales Unitarios de Circuito. Los Juzgados de Distrito. El Consejo de la Judicatura Federal.</p>
<p>SISTEMA JURÍDICO</p>	<p>De tradición romanista. El principio fundamental en el que reposa el sistema jurídico mexicano, es el de la supremacía de la Constitución¹⁸⁰.</p>
<p>ESPECIES EN PELIGRO DE EXTINCIÓN</p>	<p>Especies:¹⁸¹</p>

¹⁷⁷ H. Senado de la República. *Grupos Parlamentarios*. Consultado el 20 de mayo de 2016 en: <http://www.senado.gob.mx/index.php>

¹⁷⁸ H. Cámara de Diputados. *Grupos Parlamentarios*. Consultado el 20 de mayo de 2016 en: http://www.diputados.gob.mx/apps/gps_parlam.htm

¹⁷⁹ Suprema Corte de Justicia de la Nación. *¿Qué es la SCJN?* Consultado el 25 de abril de 2016 en: https://www.scjn.gob.mx/conocelacorte/Paginas/Que_es_la_SCJN.aspx

¹⁸⁰ Instituto de Investigaciones Jurídicas-Universidad Nacional Autónoma de México. *Panorama del Sistema Legal Mexicano*. Consultado el 25 de abril de 2016 en: <http://biblio.juridicas.unam.mx/revista/pdf/DerechoComparado/74/art/art4.pdf>

¹⁸¹ México desconocido. *Especies en peligro de extinción en México*. Consultado el 26 de abril de 2016 en: <http://www.mexicodesconocido.com.mx/especies-en-la-linea-de-peligro.html>

	<ol style="list-style-type: none"> 1. El oso hormiguero, brazo fuerte, chupamiel (Tamandua mexicana); 2. El armadillo de cola desnuda (Cabassouscentralis); 3. El multicitado jaguar (Panthera onca); 4. El manatí (Trichechusmanatus); 5. El mono araña (Ateles geoffroyi).
ESPECIES ENDÉMICAS	<p>Especies endémicas:¹⁸²</p> <ol style="list-style-type: none"> 1. Liebre de Tehuantepec (Lepusflavigularis); 2. Mapache de Cozumel (Procyonpigmaeus); 3. Murciélago platanero (Musonycterisharrisoni); 4. Vaquita marina (Phocoenasinus); 5. Zacatuche o teporingo (Romerolagusdiazii); 6. Zorrillo pigmeo (Spilogalepygmaea).
RESERVAS DE LA BIOSFERA	<p>Reservas de la biosfera¹⁸³:</p> <p>Alto Golfo de California y Delta del Río Colorado (Baja California-Sonora). Archipiélago de Revillagigedo (Colima). Arrecifes de Sian Ka'an (Quintana Roo). Banco Chinchorro (Quintana Roo). Barranca de Metztitlán (Hidalgo). Calakmul (Campeche). Chamela-Cuixmala (Jalisco). Complejo Lagunar Ojo de Liebre (Baja California Sur). El Pinacate y Gran Desierto de Altar (Sonora). El Triunfo (Chiapas).</p>
SITIOS INSCRITOS EN LA LISTA DE PATRIMONIO MUNDIAL CULTURAL Y NATURAL DE LA HUMANIDAD	<p>México cuenta con 31 Sitios inscritos en la Lista de Patrimonio Mundial, de los cuales, 4 bienes son naturales y 27 bienes son culturales¹⁸⁴:</p> <ul style="list-style-type: none"> • <i>Sian Ka'an</i> - Bien Natural (Quintana Roo). • <i>Centro Histórico de la Ciudad de México y Xochimilco</i> - Bien Cultural (Ciudad de México). • <i>Centro Histórico de Oaxaca y Zona arqueológica de Monte Albán</i> - Bien Cultural (Oaxaca). • <i>Centro Histórico de Puebla</i> - Bien Cultural (Puebla). • <i>Ciudad Prehispánica y Parque Nacional de Palenque</i> - Bien Cultural (Chiapas). • <i>Ciudad Prehispánica de Teotihuacán</i> - Bien Cultural (Estado de México).

¹⁸² Comisión Nacional para el Conocimiento y Uso de la Biodiversidad. *Especies endémicas*. Consultado el 26 de abril de 2016 en: <http://www.biodiversidad.gob.mx/especies/endemicas/endemicas.html>

¹⁸³ Secretaría de Medio Ambiente y Recursos Naturales. *Reservas de la biosfera*. Consultado el 26 de abril de 2016 en: http://www.conanp.gob.mx/que_hacemos/reservas_biosfera.php

¹⁸⁴ Oficina de la UNESCO en México. *Patrimonio mundial*. Consultado el 26 de abril de 2016 en: <http://www.unesco.org/new/es/mexico/work-areas/culture/world-heritage/>

- *Ciudad Prehispánica de Chichen Itzá* - Bien Cultural (Yucatán).
- *Ciudad Histórica de Guanajuato y Minas Adyacentes* - Bien Cultural (Guanajuato).
- *Centro Histórico de Morelia* - Bien Cultural (Michoacán).
- *Ciudad Prehispánica de El Tajín* - Bien Cultural (Veracruz).
- *Santuario de Ballenas de El Vizcaíno* - Bien Natural (Baja California Sur).
- *Pinturas Rupestres de la Sierra de San Francisco* - Bien Cultural (Baja California).
- *Centro Histórico de Zacatecas* - Bien Cultural (Zacatecas).
- *Primeros Conventos del Siglo XVI en las faldas del Popocatepetl* - Bien Cultural (Morelos y Puebla).
- *Zona de Monumentos Históricos de Querétaro* - Bien Cultural (Querétaro).
- *Ciudad Prehispánica de Uxmal* - Bien Cultural (Yucatán).
- *Hospicio Cabañas, Guadalajara* - Bien Cultural (Jalisco).
- *Zona Arqueológica de Paquimé, Casas Grandes* - Bien Cultural (Chihuahua).
- *Zona de Monumentos Arqueológicos de Xochicalco* - Bien Cultural (Morelos).
- *Ciudad Histórica Fortificada de Campeche* - Bien Cultural (Campeche).
- *Antigua Ciudad Maya de Calakmul, Campeche* - Bien Cultural (Campeche).
- *Misiones Franciscanas de la Sierra Gorda de Querétaro* - Bien Cultural (Querétaro).
- *Casa Estudio Luis Barragán* - Bien Cultural (Ciudad de México).
- *Paisaje del agave y las antiguas instalaciones industriales de Tequila* - Bien Cultural (Jalisco).
- *Campus Central de la ciudad universitaria de la Universidad Nacional Autónoma de México* - Bien Cultural (Ciudad de México).
- *Islas y Áreas Protegidas del Golfo de California* - Bien Natural (Baja California, Baja California Sur, Sonora, Sinaloa y Nayarit).
- *Reserva de la Biosfera de la Mariposa Monarca* - Bien Natural (estado de México y Michoacán).

	<ul style="list-style-type: none"> • <i>Ciudad Protectora de San Miguel y Santuario de Jesús Nazareno de Atotonilco</i> - Bien Cultural (Guanajuato). • <i>Camino Real de Tierra Adentro</i> - Bien Cultural (Norte de México) • <i>Cuevas prehistóricas de Yagul y Mitla en los Valles Centrales de Oaxaca</i> - Bien Cultural (Oaxaca). • <i>Archipiélago de Revillagigedo</i> - Bien Natural (Colima).¹⁸⁵
<p>MANIFESTACIONES CULTURALES DE MÉXICO, INSCRITAS EN LA LISTA REPRESENTATIVA DEL PATRIMONIO CULTURAL INMATERIAL DE LA HUMANIDAD</p>	<p>Patrimonio cultural inmaterial con fechas de inscripción¹⁸⁶:</p> <p>2011.-El Mariachi, música de cuerdas, canto y trompeta.</p> <p>2010.-La tradición gastronómica de Michoacán cocina tradicional mexicana, cultura comunitaria, ancestral y viva - El paradigma de Michoacán.</p> <p>-La pirekua, canto tradicional de los purépechas.</p> <p>-Los parachicos en la fiesta tradicional de enero de Chiapa de Corzo.</p> <p>2009.-La ceremonia ritual de los Voladores.</p> <p>-Lugares de memoria y tradiciones vivas de los otomí-chichimecas de Tolimán: la Peña de Bernal, guardiana de un territorio sagrado.</p> <p>2008.-Las fiestas indígenas dedicadas a los muertos.</p>
<p>PRODUCCIÓN DE VINO. MONTO Y REGIONES</p>	<p>19.3 millones de litros anuales con valor de 3,000 millones de pesos, distribuidos por las zonas que componen la franja del vino: Parras, Coahuila; Ezequiel Montes, Querétaro; San Miguel de Allende, Guanajuato; Dolores, Hidalgo; Aguascalientes, Zacatecas, San Luis Potosí y Chihuahua.¹⁸⁷</p>

¹⁸⁵ Oficina de la UNESCO en México. *La UNESCO incluye al Archipiélago de Revillagigedo en la Lista del Patrimonio Mundial*. Consultado el 18 de julio de 2016 en: http://www.unesco.org/new/es/mexico/press/news-and-articles/content/news/la_unesco_incluye_al_archipiélago_de_revillagigedo_en_la_li/#.V4zyEfI96M8

¹⁸⁶ Oficina de la UNESCO en México. *Patrimonio Inmaterial*. Consultado el 26 de abril de 2016 en: <http://www.unesco.org/new/es/mexico/work-areas/culture/intangible-heritage/>

¹⁸⁷ Alto nivel. *Vinos mexicanos refuerzan estrategia ante competencia*. Consultado el 26 de abril de 2016 en: <http://www.altonivel.com.mx/51198-vinos-mexicanos-refuerzan-estrategia-ante-competencia.html>

<p>TURISMO (RECEPTIVO) ANUAL</p>	<p>32.1 millones¹⁸⁸. Los principales destinos de Quintana Roo recibieron 8.2 millones de turistas internacionales.¹⁸⁹ Origen y destino¹⁹⁰: 8.4 millones de Estados Unidos, de los cuales 3,463,433 llegaron a Cancún (Quintana Roo), 1,239,536, a la Ciudad de México, 1,098,652, a Los Cabos (Baja California Sur), 793,370, a Puerto Vallarta (Jalisco), 722,818 a Guadalajara (Jalisco) y 1,073,827 a otros destinos. Provenientes de Canadá: 1.7 millones, de los cuales 970,210 llegaron a Cancún (Quintana Roo), 328,737 a Puerto Vallarta (Jalisco), a Los Cabos (Baja California Sur), a la Ciudad de México, 37,310 a Zihuatanejo (Guerrero) y 161,606 a otros destinos. En términos porcentuales, la distribución de visitantes es la siguiente: Estados Unidos 57.3%, Canadá 11.9%, Reino Unido 3.5%, Colombia 2.8%, Argentina 2.3%, otras 22.5%.</p>
<p>RANKING MUNDIAL EN TURISMO</p>	<p>Listas de los principales destinos turísticos en el mundo (millones de turistas)¹⁹¹:</p> <ol style="list-style-type: none"> 1. Francia (83.7). 2. Estados Unidos (74.8). 3. España (65.0). 4. China (55.6). 5. Italia (48.6). 6. Turquía (39.8). 7. Alemania (33.0). 8. Reino Unido (32.6). 9. México (32.1). 10. Rusia (29.8).
<p>PREMIOS NOBEL</p>	<p>Octavio Paz y Lozano (Literatura-1990). Alfonso García Robles (Paz-1982).</p>

¹⁸⁸ Presidencia de la República. *Informa la OMT al Presidente Peña Nieto que de 2014 a 2015 México ascendió en captación de turistas y de divisas*. Consultado el 2 de mayo de 2016 en: <http://www.gob.mx/presidencia/prensa/informa-la-omt-al-presidente-pena-nieto-que-de-2014-a-2015-mexico-ascendio-en-captacion-de-turistas-y-de-divisas>

¹⁸⁹ Presidencia de la República. *México en el Top 10, rompe récord turístico en 2015*. Consultado el 2 de mayo de 2016 en: <https://www.gob.mx/presidencia/articulos/mexico-en-el-top-10-rompe-record-turistico-en-2015>

¹⁹⁰ Secretaría de Turismo. *Resultados de la Actividad Turística México, 2015*. Consultado el 26 de abril de 2016 en: [http://www.datatur.sectur.gob.mx/RAT/RAT-2015-12\(ES\).pdf](http://www.datatur.sectur.gob.mx/RAT/RAT-2015-12(ES).pdf)

¹⁹¹ Secretaría de Turismo. *Ranking Mundial del Turismo Internacional*. Consultado el 26 de abril de 2016 en: <http://www.datatur.sectur.gob.mx/SitePages/RankingOMT.aspx>

<p>MEDALLISTAS OLÍMPICOS</p>	<p>Mario Molina Pasquel y Henríquez (Química-1995).¹⁹²</p> <p>Años, Sedes, Deportistas, medallas y disciplinas¹⁹³:</p> <p>1900, París:</p> <ul style="list-style-type: none"> • Pablo Escandón y Barrón, Manuel Escandón y Barrón y Eustaquio Escandón y Barrón (Bronce-Polo). <p>1932, Los Ángeles:</p> <ul style="list-style-type: none"> • Francisco Cabañas Pardo (Plata-Boxeo). • Gustavo Huet Bobadilla (Plata-Tiro). <p>1936, Berlín:</p> <ul style="list-style-type: none"> • Fidel Ortiz Tovar (Bronce-Boxeo). • Carlos Borja Morca, Víctor Borja Morca, Rodolfo Choperena I., Ignacio de la Vega Lejía, Paúl Fernández Robert, Andrés Gómez Domínguez, Silvio Hernández Domínguez, Francisco Martínez Cordero, Jesús Olmos Moreno, José Pamplona Lecuona y Greer Skousen Spilsbury (Bronce-Basquetbol). • Juan García Zazueta, Antonio Nava García, Julio Mueller Luján y Alberto Ramos Sesma (Bronce-Polo). <p>1948, Londres:</p> <ul style="list-style-type: none"> • Humberto Mariles Cortés (2 medallas de Oro-Ecuestre). • Alberto Valdés Ramos (Oro-Ecuestre). • Rubén Uriza Castro (Plata y Oro-Ecuestre). • Humberto Mariles Cortes, Raúl Campero Núñez y Joaquín Solano C. (Bronce-Ecuestre). • Joaquín Capilla Pérez (Bronce-Clavados). <p>1952, Helsinki:</p> <ul style="list-style-type: none"> • Joaquín Capilla Pérez (Plata-Clavados). <p>1956, Melbourne:</p> <ul style="list-style-type: none"> • Joaquín Capilla Pérez (Oro y Bronce-Clavados).
-------------------------------------	--

¹⁹² Nobel UNAM. *Premios Nobel Mexicanos*. Consultado el 26 de abril de 2016 en: <http://www.nobel.unam.mx/Premiados.html>

¹⁹³ Sitio oficial del Comité Olímpico Mexicano. *Medallistas*. Consultado el 26 de abril de 2016 en: <http://www.com.org.mx/medallistas/#> y Asociación de Olímpicos Mexicanos. *Medallistas Olímpicos Mexicanos*. Consultado el 26 de abril de 2016 en: <http://www.olimpicosmexicanos.com.mx/medallas-olimpicas.htm>

1960, Roma:

- Juan Botella Medina (Bronce-Clavados).

1964, Tokio:

- Juan Fabila Mendoza (Bronce-Boxeo).

1968, México:

- Ricardo Delgado Nogales y Antonio Roldan Reyna (Oro-Boxeo).
- Felipe Muñoz Kapamas (Oro-Natación).
- José Pedraza Zúñiga (Plata-Atletismo).
- Álvaro Gaxiola Robles (Plata-Clavados).
- Pilar Roldan Tapia (Plata-Esgrima).
- Joaquín Rocha Herrera y Agustín Zaragoza Reyna (Bronce-Boxeo).
- Ma. Teresa Ramírez Gómez (Bronce-Natación).

1972, Múnich:

- Alfonso Zamora Quiroz (Plata-Boxeo).

1976, Montreal:

- Daniel Bautista Rocha (Oro-Boxeo).
- Juan Paredes Miranda (Bronce-Boxeo)

1980, Moscú:

- Carlos Girón Gutiérrez (Plata-Clavados).
- Joaquín Pérez De Las Heras (Plata y Bronce-Equestres).
- Gerardo Tazzer Valencia, Alberto Valdés Lacarra, Jesús Gómez Portugal, David Barcenas Ríos, Manuel Mendivil Yocupicio, José Luis Pérez Soto y Fabián Vázquez López (Bronce-Equestres).

1984, Los Ángeles:

- Raúl González Rodríguez y Ernesto Canto Gudiño (Oro-Atletismo).
- Raúl González Rodríguez (Plata-Atletismo).
- Daniel Aceves Villagrán (Plata-Lucha).
- Héctor López Colín (Plata-Boxeo).
- Manuel Youshimatz Sotomayor (Bronce-Ciclismo)

1988, Seúl:

- Mario González Lugo (Bronce-Boxeo).
- Jesús Mena Campo (Bronce-Clavados).

1992, Barcelona:

- Carlos Mercenario Carbajal (Plata-Atletismo).

1996, Atlanta:

- Bernardo Segura Rivera (Bronce-Atletismo).

2000, Sídney:

- Soraya Jiménez Mendivil (Oro-Levantamiento de pesas).
- Noé Hernández Valentín (Plata-Atletismo).
- Fernando Platas Álvarez (Plata-Clavados).
- Joel Sánchez Guerrero (Bronce-Atletismo).
- Cristian Bejarano Benítez (Bronce-Boxeo).
- Víctor Estrada Garibay (Bronce-Taekwondo).

2004, Atenas:

- Ana Gabriela Guevara Espinosa (Plata-Atletismo).
- Belém Guerrero Méndez (Plata-Ciclismo).
- Oscar Salazar Blanco (Plata-Taekwondo).
- Iridia Salazar Blanco (Bronce-Taekwondo).

2008, Beijín:

- María del Rosario Espinoza (Oro-Taekwondo).
- Guillermo Pérez (Oro-Taekwondo).
- Paola Espinosa y Tatiana Ortiz (Bronce-Clavados sincronizados).

2012, Londres:

- José de Jesús Corona, José Antonio Rodríguez, Israel Sabdi Jiménez, Carlos Arnoldo Salcido, Hiram Ricardo Mier, Darvin Francisco Chávez, Héctor Miguel Herrera, Javier Cortés Granados, Marco Jhonfai, Oribe Peralta, Giovani Dos Santos, Javier Ignacio Aquino, Diego Antonio Reyes, Jorge Enriquez García, Néstor Vicente Vidrio, Miguel Ángel Ponce, Néstor Alejandro Araujo y Raúl Alonso (Oro-Fútbol).
- Paola Espinosa y Alejandra Orozco (Plata-Clavados sincronizados).
- Iván García y Germán Sánchez (Plata-Clavados sincronizados).
- Aida Román (Plata-Tiro con Arco).
- Ma. del Rosario Espinoza (Bronce-Taekwondo).
- Laura Sánchez (Bronce-Clavados).
- Mariana Avitia (Bronce-Tiro con Arco).



CENTRO DE ESTUDIOS INTERNACIONALES
GILBERTO BOSQUES
DIPLOMACIA PARLAMENTARIA

<http://centrogilbertobosques.senado.gob.mx>  [@CGBSenado](https://twitter.com/CGBSenado)



CENTRO DE ESTUDIOS INTERNACIONALES
GILBERTO BOSQUES
DIPLOMACIA PARLAMENTARIA

Coordinadora General
Adriana González Carrillo

Directora General
María Rosa López González

Colaboraron en la elaboración y edición de este documento:
Jeraldine Pérez Mondragón
Karla Greta Muñoz Rosales

CENTRO DE ESTUDIOS INTERNACIONALES
GILBERTO BOSQUES
DIPLOMACIA PARLAMENTARIA

Madrid 62, 2do Piso,

Col. Tabacalera, Del. Cuauhtémoc,

C. P. 06030, México, D. F.

Tel. (52) 5551301503

<http://centrogilbertobosques.senado.gob.mx>

 **@CGBSenado**



Fecha de publicación: Septiembre 2016